

広報

# おおい

題字：水上 勉

# 5

May. 2026 No. 241



◆ 表紙・裏表紙

恐竜体験ゾーショープライングイペット

福井県子ども家族館が3月25日(水)に開催した「恐竜体験ゾーショープライングイペット」は、本郷子ども園の子どもたちが駆けつけてくれました。

# 選ばれる町

## おい町へ 未来を拓く



## 中塚 寛

皆さまのおかげをもちまして、4月2日より4期目のスタートを切らせていただきました。改めまして、町政運営に深いご理解とご指導並びに、ご尽力いただきました町民の皆さま、諸先輩方、関係各位に心より感謝申し上げます。

人材輩出からエネルギー供給まで半世紀にわたり都市と国を支えながら、日本の構造的課題が招く都市部への人口流出による医療・介護・教育・交通など生活格差の拡大が止まりません。

今後は、日本に必要な原子力政策を基軸に都市へ「送る」ことで繁栄してきた地域づくりから、おい町に人やモノ、技術を「集める」、「集まる」政策へのパラダイムチェンジを目指し、町民皆さまの幸福度、満足度の向上と町の繁栄に向けた新たなチャレンジに取り組んでまいります。

今後も皆さまとともに、おい町の「未来の可能性を拓く」ために挑戦してまいりますので、どうぞよろしくお願い致します。

### 未来の可能性を拓く 4期目スタート

#### 町の未来を拓く

- 原子力／廃炉・高経年化から人や技術を集め未来の可能性を拓く
- 産業の可能性を拓く

#### 幸福度・満足度の向上へ

- 高利便性と高齢者の安心向上へ
- 子供たちの未来を拓く
- 若者の夢とやりがいを拓く

#### 地域の未来を拓く

- 大島・本郷・佐分利・名田庄  
各地域づくりと公民館の活性化

#### 企業誘致の促進と雇用機会の向上

#### 教育・研究機関誘致で人材循環へ

#### 政策の迅速な推進担当部署設置



# 令和8年度当初予算

3月定例議会（2月25日～3月17日）の議決を経て、令和8年度当初予算が決まりました。

当初予算は

「骨格予算」です

町長改選期であったため、当初予算は「骨格予算」を編成しています。

令和8年度から新しく取り組む事業や政策的な経費は、今後の補正予算で盛り込み、肉付けしていくこととなりますが、前年度からの大規模な継続事業の計上などにより、前年度と同規模の予算額となっています。

一般会計では、122億4,700万円となり、前年度と比べ

較すると0.2%の減、金額にして2,100万円の減となりました。

令和8年度は、かねてより取り組んできた『子育てにやさしい町の充実』や『企業誘致と起業支援』、『交流とつながりの活性化』を重点プロジェクトに、当初予算を編成しました。

『子育てにやさしい町の充実』の主なものとして、高校生までを対象とした子育て支援医療費助成事業に3,671万円、大学等に在学する学生の保護者を対象とした進学サポート事業に



4,668万円などを計上しています。

『企業誘致と起業支援』関連では、企業振興対策事業に6,262万円、町内における創業時の負担を軽減する起業促進支援事業に2,522万円を計上しました。

『交流とつながりの活性化』では、町の認知度向上や交流人口拡大を図るおおい町戦略的PR事業に1,456万円を計上しています。

このほか、従来設備の管理や恐竜体験ゾーンの設置など、魅力ある施設運営を展開することも家族館管理運営事業に1億6,276万円を計上しました。

特別会計では、21億9,614万円となり、前年度と比較10.2%の増、金額にして2億281万円の増となりました。

企業会計では、11億4,737万円となり、前年度と比較11.3%の減、金額にして1億4,598万円の減となりました。

◆ 実際の予算額は千円単位ですが、分かりやすくするために万円単位（四捨五入）で表示しているため、合計金額や割合が合わない場合があります。

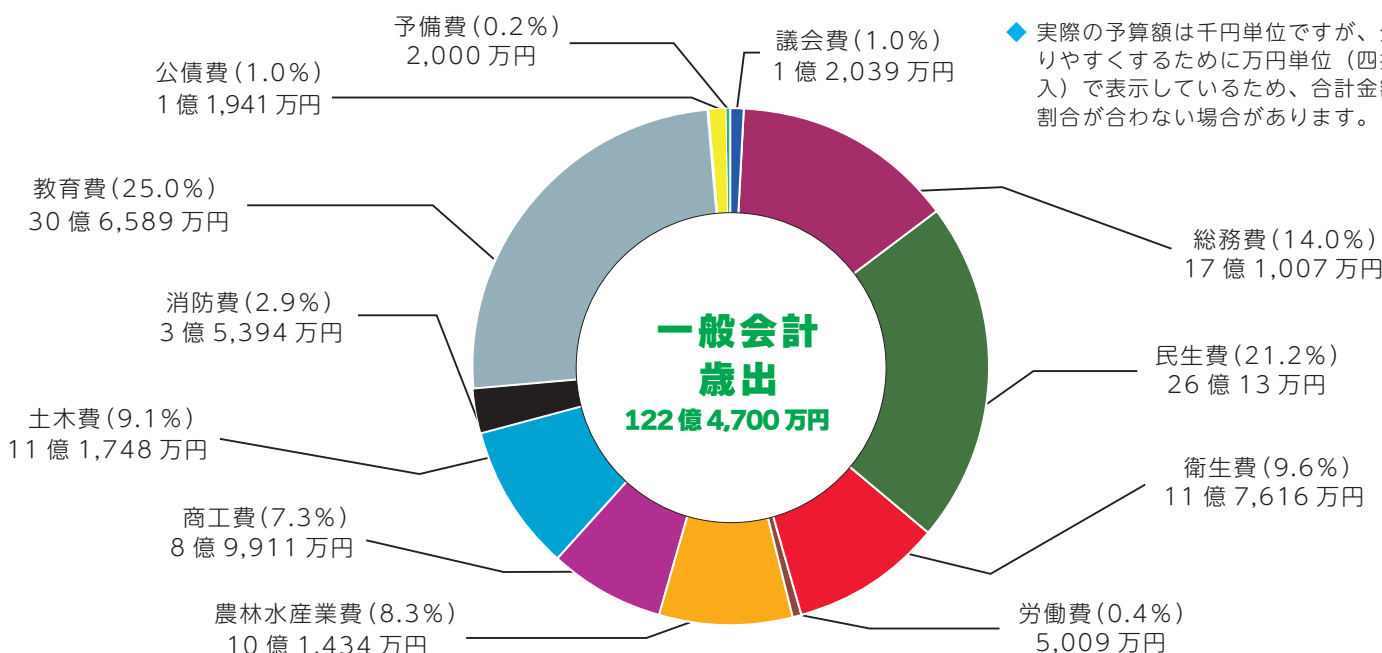

## 一般会計当初予算

# 122億 4,700万円

(前年度比 △0.2% △2,100万円)

## 特別会計当初予算

# 21億 9,614万円

(前年度比 10.2% 2億 281万円)

## 企業会計当初予算

# 11億 4,737万円

(前年度比 △11.3% △1億 4,598万円)

# 不法投棄は 「しない!」「させない!」「許さない!」

農道や山林、空き地などの人目につかない場所へのごみの不法投棄が後を絶ちません。不法投棄は自然や景観を損なうだけでなく、新たな不法投棄を誘発し、土壌や水質の汚染、悪臭など環境汚染を引き起こし生活環境の悪化につながります。

おおい町では、きれいな町にするために巡回・監視パトロールの実施、不法投棄禁止看板の設置等を行い不法投棄の防止に努めていますが、皆さんからの情報提供も不可欠です。通報にご協力をお願いします。



警告看板の作成・設置

## 不法投棄は犯罪です!

不法投棄をした者には、廃棄物の処理及び清掃に関する法律により、5年以下の拘禁刑もしくは1,000万円以下（法人の場合は3億円以下）の罰金、またはその両方が科せられます。



不法投棄された廃棄物

不法投棄者が判明した場合、投棄者自身で処理するよう指導しますが、投棄者が不明の場合は土地の所有者（管理者）が自らの責任でごみを処理しなければなりません。土地の所有者等皆さんは、不法投棄をされにくい環境をつくるため、土地を見通し良くきれいな状態に保ったり、入口等にロープや柵などを建てたり、自己防衛をお願いします。

### ◆ 不法投棄を見つけたらご連絡ください

不法投棄が行われている、もしくは不法投棄をしようとしているところを発見した場合は、下記連絡先へご連絡ください。また、通報時には、日時、場所、投棄者の性別、人数、車両の車種・ナンバー・色、投棄物などをお伝えください。きれいで住みやすい町を目指し、不法投棄の防止にご協力ください。

#### 【問い合わせ】

まちづくり課：77-4051 小浜警察署：56-0110 若狭健康福祉センター：52-1300

# 警察庁推奨アプリで特殊詐欺対策

電話などを用いた「特殊詐欺」の被害が全国的に増加しています。親族になりすました「オレオレ詐欺」だけでなく、**警察官や自治体職員を装ってキャッシュカードの情報をだまし取る「預貯金詐欺」**など、さまざまな詐欺の手口があります。

近年は詐欺の手口が巧妙化し、固定電話を使用する60代～80代の詐欺被害に加えて、**スマホを利用する20代～30代の被害も増加中**です。家族みんなの安心につなげるため、詐欺を未然に防ぐ対策をしておきましょう。

## スマホにアプリをダウンロードして詐欺を未然に防ごう！

警察庁推奨の防犯アプリ「詐欺対策 by NTTタウンページ」および「詐欺バスターLite」の運用が令和8年3月5日に始まりました。

### ◆ 防犯アプリの主な機能について

1. 国際電話番号の発着信一括ブロック・警告
2. 特殊詐欺等の犯行に利用された番号（国際電話番号を含む）の発着信ブロック・警告
3. 警察庁から特殊詐欺に関する防犯情報のお知らせ



詐欺対策 by NTTタウンページ



詐欺バスターLite



### ◆ 固定電話の国際電話利用休止について

固定電話での国際電話は、申し込みをすれば利用を停止できます。国際電話の必要がない方は、詐欺被害を防ぐため、お申し込みください。



国際電話不取扱受付センター：0120-210-364

# 令和8年度 国民健康保険税等の改正について

## ● 令和8年度から子ども・子育て支援金制度が始まります

国民健康保険では、令和8年4月から従来の国民健康保険税（医療保険分・後期高齢者支援金分・介護保険分）に加えて、新たに「子ども・子育て支援金分」を合算して納付していただくこととなります。なお、18歳未満の被保険者にかかる子ども・子育て支援金分の均等割は全額減免されます。

## ● 国民健康保険税率について

国民健康保険税の税率は令和12年度から、県下統一となりますが、令和11年度までは市町ごとに、「標準保険料率」が示され、各市町で税率を決めることとされています。令和8年度の税率は、今後の被保険者数や後期高齢者人口の増等を考慮し、標準保険料率を基に決定しています。

### 【 令和8年度の国民健康保険税率 】

|                          |     | 令和7年度    | 令和8年度           |
|--------------------------|-----|----------|-----------------|
| 医療分<br>(加入者全員)           | 所得割 | 5.22%    | <b>4.61%</b>    |
|                          | 均等割 | 21,000円  | <b>19,000円</b>  |
|                          | 平等割 | 16,000円  | <b>13,000円</b>  |
|                          | 限度額 | 660,000円 | <b>670,000円</b> |
| 後期高齢者支援金分<br>(加入者全員)     | 所得割 | 2.81%    | <b>2.69%</b>    |
|                          | 均等割 | 10,500円  | <b>11,000円</b>  |
|                          | 平等割 | 7,600円   | <b>7,000円</b>   |
|                          | 限度額 | 260,000円 | <b>260,000円</b> |
| 介護分<br>(40歳から64歳)        | 所得割 | 2.34%    | <b>2.33%</b>    |
|                          | 均等割 | 10,500円  | <b>12,000円</b>  |
|                          | 平等割 | 7,500円   | <b>5,000円</b>   |
|                          | 限度額 | 170,000円 | <b>170,000円</b> |
| 子ども子育て支援金分<br>(18歳から74歳) | 所得割 |          | <b>0.13%</b>    |
|                          | 均等割 |          | <b>690円</b>     |
|                          | 平等割 |          | <b>430円</b>     |
|                          | 限度額 |          | <b>30,000円</b>  |

## ● 国民健康保険税の軽減措置が変更となります



地方税法施行令の改正に伴い、国民健康保険税条例の一部を改正しました。改正後の国民健康保険税の軽減対象となる世帯の軽減判定所得や軽減額は次のとおりです。

※ 軽減判定所得とは、世帯主（世帯主が被保険者でない場合も含む）および、その世帯の国民健康保険の被保険者等の総所得の合計です。

※ この軽減に申請は不要ですが、前年の所得に関する申告が必要です。

### 【 令和 8 年度の軽減判定基準 】

| 軽減割合 | 軽減判定所得                               |
|------|--------------------------------------|
| 7割軽減 | 43万円+10万円×（給与所得者等の数－1）以下             |
| 5割軽減 | 43万円+31万円×被保険者数等+10万円×（給与所得者等の数－1）以下 |
| 2割軽減 | 43万円+57万円×被保険者数等+10万円×（給与所得者等の数－1）以下 |

### 【 令和 8 年度の軽減措置後の額（年額） 】

| 区分                       | 軽減割合 | 7割軽減   | 5割軽減   | 2割軽減    |
|--------------------------|------|--------|--------|---------|
| 医療分<br>（加入者全員）           | 均等割  | 5,700円 | 9,500円 | 15,200円 |
|                          | 平等割  | 3,900円 | 6,500円 | 10,400円 |
| 後期高齢者支援金分<br>（加入者全員）     | 均等割  | 3,300円 | 5,500円 | 8,800円  |
|                          | 平等割  | 2,100円 | 3,500円 | 5,600円  |
| 介護分<br>（40歳から64歳）        | 均等割  | 3,600円 | 6,000円 | 9,600円  |
|                          | 平等割  | 1,500円 | 2,500円 | 4,000円  |
| 子ども子育て支援金分<br>（18歳から74歳） | 均等割  | 207円   | 345円   | 552円    |
|                          | 平等割  | 129円   | 215円   | 344円    |

# 令和8年度 後期高齢者医療 保険料等について



## ● 令和8年度から子ども・子育て支援金制度が始まります

### ※子ども子育て支援金制度とは

すべての世代や企業からの支援金をもとに、こどもや子育て世帯を支える仕組みです。支援金は児童手当などの6つの子育て支援事業に充てられます。

令和8年4月から後期高齢者医療保険料でも国民健康保険税同様、従来の保険料に子ども子育て支援金を合算して納付いただくこととなります。

## ● 後期高齢者医療保険料率について

令和8・9年度の後期高齢者医療保険料の保険料率が改正され、次のとおりとなります。

なお、子ども子育て支援金分については、令和9年度に再度保険料率が改正されます。

### 【 令和8・9年度の後期高齢者医療保険料率 】

|            |      |          |
|------------|------|----------|
| 医療分        | 所得割率 | 10.83%   |
|            | 均等割額 | 54,140円  |
|            | 限度額  | 850,000円 |
| 子ども子育て支援金分 | 所得割  | 0.26%    |
|            | 均等割  | 1,300円   |
|            | 限度額  | 21,000円  |

## ● 後期高齢者医療保険料率の軽減措置

本算定時（令和8年7月）において7割軽減に該当した場合は、令和8・9年度は特例として7.2割軽減となります。

問 すこやか健康課 ☎ 77・1155



### 【新年度突入】

新年度に入り、変わらず連載続行となりました。今年度もよろしくお願いいたします。

バックナンバーを数えてみたら、なんと7年目に入りました。長いこと書いとるな〜と自分でも思ってみたり。お気楽なコラムですが皆様お楽しみいただけてますでしょうか（笑）

### 【山菜採り】

僕は山菜採りが好きで、若い頃は春によく山に行っていました。ワサビ・コゴミ・ウド・タラノメなど美味いですよね。

で、いつの頃からか鹿が増えて、僕が行くより先に食われていたり行かなくなりましたわ。最近は熊も出ますからねー、勝てる気がある…。

山菜取りは毎年同じ頃に山へ行くんですが、例えばタラノメなんか年によって伸び方が違ってたんですね。長さ10センチほどのベスト

な状態のものが採れたので、次の年の同じ頃に行くのと伸びてしまっていたりとか。当時は気温がな〜くらいしか思わなかったんですが、太陽暦（今の新暦）を使ってたからだと旧暦を知った時にはたと思いませんでした。

新暦は1年365日、旧暦は基本的に354日なので1年で11日のズレが生じます。そう、いいタラノメがとれた日付を新暦にチェックを入れて、次の年の同じ日に行くとズレの加減で伸びてしまってるんやと気づきました。その次の年になると22日ズレるのでもうダメですわな。

あの頃すでに旧暦を使っていて、そちらに採れた日付をチェックしておけばもっと山菜を上手く採れたんではないかな〜と悔しく思っています。

ま、個人の見解ですが（笑）  
「旧暦カレンダー」は道の駅名田庄にて販売中。お試しください。

※旧暦の日付は漢数字、新暦の日付は英数字で表記しています。

（一社）南太平洋協会公認  
旧暦インストラクター 中村賢一



### ◆ デジタルデトックス

ある日突然、自宅のインターネットが繋がらなくなってしまいました。インターネットが繋がらないと、こんなにも不便なのか。仕事のメールや調べものもできない。家人たちはゲームができない、ネットのドラマが見られないとちよっと機嫌が悪くなるのです。生活のリズムがこんなにも、狂うのかと我ながら驚くのでした。

昨年、森んこの古民家に、デジタルデトックスを、おおい町で体験できるツアーを作りたいという大学の学生さんたちがやって来ました。「デジタル何々ってどういうこと？」と聞くと、「スマホやパソコンなどのデジタル情報から意識的に離れた環境で過ごすことです。情報が多すぎて疲れた心身をリセットするツアーを自然豊かなおおい町で作ろうとしているのです」と説明してくれました。

「デトックスってどういう意味なん？」と聞くと、ぱっとスマホを片手で操作して調べてくれます。「デトックスとは、英語の「解毒」の意味をもっていて、体内の老廃物、有害な化学物質、過剰な栄養素（塩分、

アルコール）を体外へ排出する「毒抜き」のこと。」とネットの情報を教えてくれるのです。私は、その素早さと自然な振る舞いに驚くのでした。

毒されているなら「スマホやパソコンの電源を切ればいいやん」と思うのですが、どうも彼らの様子を見ていると、もうそれは到底できないようです。

そんなツアーを作ろうとしている学生たちに、「おおい町は、こんな田舎でも光ファイバーが張り巡らされていて、快適なネット状況なんですよ」と言うと「それはいい！さすがおおい町！」と素直に安心するのです。根っからのインターネットっ子なのです。彼らにとってデジタルデトックスは、「たまには、鄙（ひな）びた温泉でゆっくりしたいなあ」と思う、昭和の私と全く同じ心持ちなのでしょ。

と、おかげさまで、無事復旧したインターネットを使って、この文章を書いています。



NPO法人森林楽校・森んこ  
代表 萩原茂男



名田庄診療所長 中村伸一

# 地域のカルテ

## 一見派手だけど心配のない症状 「結膜下出血とアッヘンバッハ症候群」

一度も経験したことがない症状が突然現れると、よほど精神的に強い人が鈍感な人以外はオロオロしてしまいます。その症状が派手であれば、なおさらです。でも、全く心配なく、放っておけば自然に治る病気もあります。

### 【結膜下出血】

なんとなく鏡を見たら、白目（結膜）が真っ赤になって驚いたという経験はありますか？あるいは、そんな人を見たことがあるでしょうか？痛みやゴロゴロした感じはなく、視力も問題ないので、見た目以外に特に

不具合はありません。これが「結膜下出血」であり、なにもしなくても1〜2週間ほどで自然によくなくなります。

これは結膜の下の小さな血管が破れて出血することです。起り、原因としては、目を強く擦ることやいきみ、くしゃみ、咳などが挙げられますが、多くの場合、はつきりしません。50歳以上で発症しやすいといわれています。

白目が真っ赤でも、心配する必要はありません。ただし、痛みや痒み、目やにを伴うときは、明らかに外傷があったときは、結膜下出血とは断言できないので、医療機関（可能なら眼科）を受診する必要があります。

### 【アッヘンバッハ症候群】

なんの前ぶれもなく、手の指や手のひら（まれに足の指や足の裏）が紫色に変色し、しかも少々腫れたり違和感があったりしたら、心配になりますよね。ぶつけた覚えがないのにこんな症状が出るなんて不思議です。ですが、心配ありません。

1週間ほどで自然に治ります。

これこそが「アッヘンバッハ症候群」で、50代以降の女性に多く見られます。結膜下出血よりは珍しく、医者の中でも知らない人がいるくらいです。

これは皮膚の下の小さな血管が破れて出血することです。起り、原因としては、重い荷物を持つ、水道の栓を捻るなどのちょっとした力が加かることにもよりますが、多くの場合、思い当たる節がないようです。

1958年にドイツのアッヘンバッハ先生が最初に報告したことからこの病名がつけられました。音楽家のバッハとは関係ありません（笑）。

先日、夜間に70代の患者さんから「手の指を見たら紫色になっていたけど、今から診療所で診てもらった方がいいでしょうか？」という電話がありました。僕は「たぶん心配ないですよ。スマホでアッヘンバッハ症候群をググって（検索して）から、もう一度お電話ください」と答えました。その5分後、患者さんからの電話は「中村先生、まさにこれです。これなら大丈夫ですよ。おさがせしました」ということで、一件落着きました。

## 「なごみ診療所」

### 「医師のご紹介」

広報おおい3月号でお知らせしましたが、医師の異動がありました。今年度、なごみ診療所に加わる医師のご紹介をします。

.....

この度ご縁をいただき、なごみ診療所に赴任いたしました。

これまで総合内科・呼吸器内科を専門に10年間、市立敦賀病院や福井県立病院で診療に携わってまいりました。これまで培ってきた経験を大切にしながら、地域の皆さまにより身近な医療を提供するとともに、日々の診療を通してさらに多くのことを学ばせていただきましたと考えております。

地域の診療所での勤務は初めてとなりますが、お一人おひとりと丁寧に向き合い、安心してご相談いただける診療を心がけてまいります。どうぞよろしく願いたします。



上田 翼 医師

### なごみ診療所

〒919-2111

おおい町本郷9-2-51-1

☎ 77-2753 Fax 77-2276

| 診療受付時間 |             | 月 | 火 | 水 | 木 | 金 | 土 | 日  |
|--------|-------------|---|---|---|---|---|---|----|
| 午前     | 8:30~11:30  | ○ | ○ | ○ | ○ | ○ | ○ | 休診 |
| 午後     | 13:30~16:00 | ○ | ○ | ○ | ○ | ○ | ○ |    |
|        | 16:00~18:00 | ○ | △ | △ | ○ | △ | △ |    |

※ 発熱や喉の痛みなど風邪症状で診療を希望される方は必ず事前に電話予約をお願いします。



# 地域包括支援センター通信



高齢者やご家族の  
総合相談窓口

地域包括支援センターを  
ご利用ください

## ◆どんな時に利用するの？

- ・介護の方法やサービスを知りたい
- ・もの忘れや認知症が心配
- ・ひとり暮らしの生活に不安がある
- ・家族の介護で悩んでいる
- ・成年後見制度について知りたい
- ・地域のサロンなどに参加したい

## ●場所・連絡先

【大飯地域】 保健福祉センターなごみ  
地域包括支援センター

☎ 77 - 2770

【名田庄地域】 あっとほ～むいきいき館  
保健福祉室

☎ 67 - 2000

## ●利用案内

月～金曜日 8時30分～17時15分（土日・祝日休み）



## 地域包括支援センター専門職紹介

地域包括支援センターには、さまざまな専門職がいます。  
まずはお気軽にご相談ください。

### 介護支援専門員

要支援認定を受けている人等を対象  
に相談・支援を行います。

### 認知症地域支援推進員

認知症の人やその家族が地域で生活  
していくための支援を行います。

### 保健師

生活、健康、介護予防など、地域の  
皆さんの相談・支援を行います。

### 高齢者福祉・介護相談員

ひとり暮らし高齢者等の見守り・  
相談を行います。

### 社会福祉士

成年後見制度など高齢者の権利擁護  
を中心に支援を行います。

### 生活支援コーディネーター

サロンや集いの場、ボランティア活動の  
推進など地域づくりや支援を行います。

## ◆5月の高齢者福祉相談日について

- ・日時 5月21日（木） 9時30分～11時30分
  - ・場所 保健福祉センターなごみ、あっとほ～むいきいき館
- 介護や福祉のことで気にかかることがあればお気軽にお越しください。



本町の刑法犯罪認知件数が3年間連続で減少したことに対し、刑法犯罪防止取組優良市町賛辞を受賞しました。

(3月6日(金) おおい町役場)

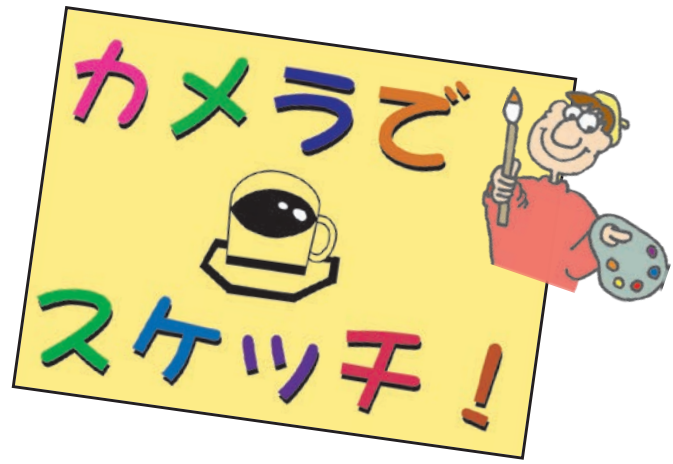

福井エフエム放送株式会社から、安心・安全なまちづくりを目的に町へ防犯ブザーが寄贈され町内の小学1年生に配られました。

(3月31日(火) おおい町役場)



本郷公民館まつりでは、圧巻のジャグリングショー、バルーンアートやものづくりワークショップなどが行われ、たくさんの笑顔があふれる一日となりました。

(3月22日(日) 総合市民センター)

## 縦型ショートドラマ 「一生一緒に、住みたい町 おおい町」を公開しました!



町の認知度向上と、交流人口および移住関心層の拡大を図ることを目的に、縦型ショートドラマ「一生一緒に、住みたい町 おおい町」を制作し、町の公式SNS (YouTube・Instagram) と新たに開設したTikTokアカウントで公開しています。今後も動画配信を考えておりますので、ぜひ登録をお願いいたします。

### 出演者

入来 菜里、コージ、辻瞬太郎 など



おおい町公式  
YouTube



おおい町公式  
TikTok



おおい町公式  
Instagram

問 まちづくり課 ☎ 77-4051

# 令和8年度 おおい町区長名列

川上 三久 安川 福山 石谷 佐藤 小野 鹿野 笹谷 岡崎 神崎 広岡 万子 父崎 野尻 芝田 山崎 岡崎 小堀 成田 尾井 長井 東井 犬見 駅前 青戸 1の1の 2の1の 仲町

小谷 藤原 恭弘 藤本 吉孝 大谷 誠孝 中川 修誠 民安 弘行 谷口 孝二 抜井 英弥 中川 孝一 堀口 昌幸 古池 久一 渡邊 精一 中谷 光宏 森本 勝也 時岡 俊策 荒木 出健 荒木 和之 河端 正広 赤井 真一 克良

孝男 康博 直之 昭史 真志 圭司 洋彦 将彦 禎昭 直久 聡久 博宣 智洋 信二 稔二 隆久 晴久 博一 嘉恭 幸士 昌幸 久幸 精一 孝一 英二 弘行 修誠 誠孝 吉孝 恭弘 康弘

5 赤井 克良 河端 真一 荒木 正広 荒木 和之 時岡 俊策 渡邊 出健 荒木 和之 森本 勝也 中谷 光宏 高尾 淳司 濱田 勝之 山本 佑史 梅田 哲明 石塚 資之 川崎 久永 藤澤 輝幸 東 邦昭 小西 昌弘 扇谷 盛司 團谷 好孝 下森 俊弘 岸上 吉尚 垣内 喜博 門野 信吾 岡野 政彦 東 正純 森岡 雄二 上北 克也 吉田 勝昭 森脇 俊治

5 赤井 克良 河端 真一 荒木 正広 荒木 和之 時岡 俊策 渡邊 出健 荒木 和之 森本 勝也 中谷 光宏 高尾 淳司 濱田 勝之 山本 佑史 梅田 哲明 石塚 資之 川崎 久永 藤澤 輝幸 東 邦昭 小西 昌弘 扇谷 盛司 團谷 好孝 下森 俊弘 岸上 吉尚 垣内 喜博 門野 信吾 岡野 政彦 東 正純 森岡 雄二 上北 克也 吉田 勝昭 森脇 俊治

問 総務課 ☎77・4050 (敬称略)

## 令和8年度 おおい町職員人事異動

4月1日付で人事異動を行いました。課長級職員の新体制および新規採用職員は次のとおりです。

### 課長級職員の新体制

### 新規採用職員 ( ) 内は配属先

- ▼ 総務課長 新谷 博樹 ( ) 張本 舜奎 (まちづくり課)
- ▼ まちづくり課長 松宮 辰弥 (住民窓口課)
- ▼ 防災安全課長 田中 克典 (名田庄こども園)
- ▼ 税務地籍課長 村松 広一 (徳庄杏音)
- ▼ 住民窓口課長 竹原 貴信 ( ) 小山 ひかり (地域包括支援センター)
- ▼ すこやか健康課長 前田 茂善 ( ) 井ノ本 峻己 (農林水産課)
- ▼ いきいき福祉課長 城谷 晴久 ( ) 菅原 香穂 (商工観光課)
- ▼ 農林水産課長 堀口 裕祐 ( ) 前田 雄人 (建設課)
- ▼ 商工観光課長 小西 守 ( )
- ▼ 建設課長 塚本 孝幸 ( )
- ▼ 上下水道課長 下中 敏弘 ( )
- ▼ しごと創生室長 猿橋 康文 ( )
- ▼ 会計契約課長 島田 文紀 ( )
- ▼ 学校教育課長 奥 恒夫 ( )
- ▼ 社会教育課長 井関 哲也 ( )
- ▼ 議会事務局長 田中 昌之 ( )

問 総務課 ☎77・4050



## 名田庄公民館

(里山文化交流センター) ☎ 67-3250

### カホン体験教室

16日(土) 13:30～15:30

講師 東 隆宏氏、福井 奈美子氏

内容 ペルー発祥の打楽器カホンの演奏を体験します。

曲に合わせて初心者でも楽しく演奏できます。

カホン以外の打楽器の体験もあります。

動きやすい服装でお越しください。

定員 15名

参加費 大人 100円、子ども 50円



申込はこちら↓



### 脳トレピアノ教室(全3回) ※教室生募集!

6月10日(水) 13:00～14:30 毎月第2水曜日

講師 新田 佳代子氏(ピアノゆうゆう塾®西日本統括部長)

内容 ピアノ初心者大歓迎。

ピアノで脳を活性化♪グルーブレッスンで

指1本から楽しくピアノを練習します。

定員 10名

参加費 300円

申込はこちら↓



## 第33回ふるさとファミリーウォーク

17日(日) ※小雨決行(中止の場合は町内放送にて連絡)

コース 名田庄地区

参加費 無料(事前申込不要)

※今回のファミリーウォークは、里山文化交流センターを出発し、名田庄地区内を散策するコースになります。

※詳しくは、全世帯に配布するチラシをご覧ください。

【問合せ先】社会教育課 ☎ 77-1150



おい町公式ホームページで

随時公民館・図書館情報を

発信中です!!詳しくは、

こちらのQRコードを

読み取ってください。



## 名田庄図書館

☎ 67-3703

### おはなしのへやとミニ工作

10日(日) 10:30～11:00

対象 幼児～小学3年生(幼児は保護者同伴)

内容 絵本の読み聞かせと簡単な工作をします。

### 布絵本の会

13日(水) 13:30～16:00

内容 名田庄図書館に置く布絵本を作ります。

### 図書館ボランティア登録説明会

16日(土)、24日(日) 14:00～15:30

対象 中学生以上

内容 今年度、図書館ボランティアの登録を考えている方向けの説明会と図書館案内です。

## 大飯図書館・郷土史料館

☎ 77-2820

### あたまいきいき音読の会

20日(水) 10:00～10:45

対象 70歳以上

内容 昔話、古典名作、詩などを参加者全員で声に出して読みます。

定員 10名 ※要申込/持ち物 飲み物

申込はこちら↓



### はっちゃん先生とあそぼう!

26日(火) 11:00～11:30

語り手 松宮 初美氏

対象 0歳からの乳幼児と保護者

内容 絵本の読み聞かせとわらべ歌あそびをします。



### 図書館マナーアップキャンペーン

～本・視聴覚の取り扱い～

4月1日(水)～5月31日(日)

内容 利用者みなさまに図書館を気持ちよくご利用いただくために、図書館資料の取り扱いについての展示をします。

## サークル紹介

現在、6名の会員が、古谷尚子先生を中心に毎月三首の自作短歌を持ち寄り添削し合って勉強しています。感動や思いを短歌にすることで仲間と体験を共有し、自分自身を外から客観的に見つめることができます。

はじめは、箇条書きで言葉を並べるだけでも、続けることでそれなりの短歌になってきます。日記と違って、又いい思い出になります。気負わずにどなたでも参加してください。会員の誰にでもご連絡をお願いします。

代表 小城とし子 ☎ 67-2012

## 名田庄短歌会



▲毎月の勉強会



▲題材を求めて吟行へ



# 生涯学習掲示板 5月



## 本郷公民館

(総合町民センター) ☎ 77-1140

### YOGA 教室

9日(土) 10:00～11:00

場所 若州一滴文庫くるま椅子劇場

講師 Rina.氏 (abrit sunmile Rina/YOGA)

内容 ヨガポーズで体のゆがみを整えます。

対象 教室生

持ち物 ヨガマット・飲み物



### 筋トレ教室(月1回・全3回) ※教室生募集!

6月4日(木) 19:30～20:30

講師 古川 力毅氏

内容 自宅でも続けられる筋トレを学びます。

定員 10名

参加費 300円

持ち物 ヨガマット・タオル・飲み物

※申し込みは5月7日(木)からです。

申込はこちら↓



### HAND MADE 教室

6月6日(土) 13:30～15:00

講師 中井 順子氏 (Terra-savon)

内容 敏感肌・乾燥肌の人にも使える地球にも優しいせっけんを作ります。

定員 10名

参加費 1,500円(材料費含む)

持ち物 エプロン・持ち帰り袋

※申し込みは5月7日(木)からです。

申込はこちら↓



## 大島公民館

(はまかせ交流センター) ☎ 77-3011

### し～まいるジム

9日(土) 9:00～12:00

講師 アクアマリンインストラクター

持ち物 飲み物・タオル ※自由に参加できます。

### 天然素材で作るファンデーション作り教室

16日(土) 10:00～11:30

講師 永友 千恵氏

内容 リキッド&パウダーファンデーションを作ります。

定員 8名 / 参加費 3,100円(材料費含む)



申込はこちら↓



### スリムアップ教室(全5回) ※教室生募集!

21日(木) 19:30～20:30

講師 藤井 良子氏

内容 健康や体力の運動をリズムにあわせてします。

定員 10名 / 参加費 500円

持ち物 ヨガマット・タオル・飲み物

申込はこちら↓



## 佐分利公民館

(ふるさと交流センター) ☎ 78-1211

### 脳トレ・マージャン教室

13、27日(水) 13:30～15:30

内容 脳の活性化と仲間作りに。初心者のための教室です。

定員 16名 / 参加費 1回100円

### 練り切り体験教室

23日(土) 13:30～15:00

講師 羽の華 hanoka 氏

内容 和菓子の練り切りを作ります。

定員 10名 / 参加費 1,700円(材料費含む)

持ち物 エプロン・手拭き用のタオル2枚

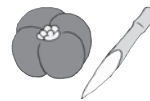

申込はこちら↓



## お知らせ

### 文化少年団第25期生を募集します!

おおい町文化協会では、おおい町に伝わる伝統芸能・文化体験、自然の中での遊びや地域を知る体験などの活動を、学年・学校の枠を越えて行う『おおい町文化少年団』第25期生を募集します。活動は2ヶ月に1回程度、基本的には土曜日に行います。(内容によっては平日や日曜日になることもあります。)

対象は町内の2年生以上の小学生です。違う学年、他の学校の仲間たちと一緒に、おおい町のことを楽しく知ろう! 日程など詳しくは後日チラシでご案内します。

【問合せ先】 おおい町文化協会事務局 ☎ 77-1150



◀竹細工体験

▼町民文化祭でフラダンス発表



行政についてお気軽に相談を

毎日の生活の中で、国の仕事について、分からないこと、困りごとはありませんか。行政相談委員が皆さんのお話を聞きします。

行政相談委員は総務大臣から委嘱されたボランティアで、皆さんから相談をお聞きし、相談者へのアドバイスや関係機関等への連絡などを行います。

次のとおり定例行政相談を開催しています。相談は無料で秘密は守られますので、お気軽にご相談ください。

■ 大飯地域

日時：毎月第1金曜日  
9時から11時30分  
会場：あみーシャン大飯  
担当：折谷 晃良さん

■ 名田庄地域

日時：毎月第2木曜日  
9時から11時30分  
会場：里山文化交流センター  
担当：中塚 一成さん

※行政相談委員の都合により変更になる場合があります。

問 総務課 ☎77・4050

太陽光・蓄電池設備導入促進事業補助金について

町内の二酸化炭素削減を推進するため、住宅への自家消費型太陽光発電設備・蓄電池設備の導入経費を補助します。

■ 受付期間

5月1日から10月31日まで  
※申請総額が予算上限に達した時点で受付を終了します。

■ 補助額

- 太陽光発電設備の導入に係る経費  
①蓄電池設備セットの場合  
10万円/kW(最大5kW50万円)
- ②太陽光発電設備単独の場合  
8万円/kW(最大5kW40万円)

●蓄電池設備の導入に係る経費

蓄電池の価格(工事費込み・税抜き)の3分の1(千円未満切捨て) 5万1000円/kWh以内  
(最大5kWh2万5000円)

■ 主な補助要件

- ①J-クレジット制度への登録を行わないこと
- ②FITまたはFIP制度の認定を取得しないこと
- ③補助対象設備で発電する電力量の30%以上を自家消費すること
- ④国または自治体等からの補助等

を受けて事業を実施するものでないこと

※詳しくは、町の公式ホームページに掲載している補助金交付要領をご確認ください。



お問い合わせ  
太陽光・蓄電池設備について

問 まちづくり課 ☎77・4051

農作業に伴う道路の汚れ防止について

道路に落ちた泥や土のかたまりは、車だけでなく、自転車や歩行者などの通行の妨げになり、大変危険です。

農業用機械などについた泥は、田畑で落としてから公道に出るようにならしてください。

また、道路が汚れた場合は、速やかに清掃し、道路をきれいにしましょう。

問 農林水産課 ☎77・4055

「ブロック塀」の除去、改修および建替の費用を助成します

町では、災害への備えのため「ブロック塀」の除去、改修および建替の費用を助成しています。

■ 対象

地震等の災害で、倒壊し避難所への道路を塞ぐ可能性がある危険なブロック塀

■ 助成内容・限度額

- ・ブロック塀の除去
- ・「塀の延長(m)×8万円×3分の2」または「工事費の3分の2」のどちらか少ない方(上限20万円)

・ブロック塀の改修および建替

- 「塀の延長(m)×8万円×3分の2」または「工事費の3分の2」のどちらか少ない方(上限20万円)

(県産木材を材料にした建替は上限60万円)

※いずれも町内の事業所が行う工事が対象です。

問 建設課 ☎77・4057

人権悩みごと相談

里山文化交流センター  
5月20日(水) 10時～12時

日頃の悩みごと、いじめ、不登校、体罰、その他人権に関する相談に人権擁護委員が応じます。相談は無料で秘密は固く守られますのでご安心ください。

町 内交通事故発生状況

|    |     |
|----|-----|
| 人身 | 0件  |
| 死者 | 0人  |
| 傷者 | 0人  |
| 物損 | 36件 |

(2026年1月1日～3月31日)

狂犬病予防注射について

狂犬病は、発病するとほぼ100%死亡し、治療法がない恐ろしい感染症です。犬の飼い主は、毎年必ず飼い犬に狂犬病予防注射を受けさせるようにしてください。

町内を回る集合注射は、5月8日(金)に行います。

集合注射を受けられない場合は、動物病院で注射を受け、注射済証、印鑑、手数料をお持ちの上、住民窓口課までお越しください。

また、犬が死亡したときは死亡届を出す必要があります。詳しくは住民窓口課までお問い合わせ下さい。

問 住民窓口課 ☎77・4053

おい町集落々々  
町民指標活動チャレンジ事業について

住民同士の交流や集落活動の活性化を目的に、「おい町集落々々」による町民指標活動チャレンジ事業」では各区での新たな取り組みを支援します。

補助額

上限15万円

(※補助対象経費の80%まで)

詳細は募集チラシや交付要綱をご確認のうえ、制度の活用をご検討ください。



町民指標チャレンジ事業について

問 まちづくり課 ☎77・4051

林野火災に対する強化について

空気が乾燥し強風の吹く2月から5月頃にかけて多くの林野火災が発生する傾向にあります。林内および森林周辺の宅地や農地、その他各種作業現場等においては、次の事項に注意してください。

強風時および乾燥時には、たき火、火入れをしない。特に枯れ草や落ち葉等の近くでは行わない。

やむを得ずたき火等火気を使用する場合は、消火用の水等を必ず準備するとともに、その場を離れない。

たき火等火気の使用後は、完全に消火する。なお、炎が見えなくなっても火種が残っていることがあるので、十分に確認する。

たばこは指定された場所です喫煙し、吸いながらは必ず消すとともに、投げ捨てはしない。火遊びはしない。させない。

問 農林水産課 ☎77・4055

クマの出没にご注意ください

春は、クマが冬眠から目覚め、食べ物を求め活発に行動します。クマとの突発的な遭遇、人身被害を避けるために次のことに注意してください。

特にクマが活動しやすい早朝・夕方時間帯は、鈴やラジオなど音の出るものを携帯するなど、自分の存在をアピールしてください。

また、一時的なひそみ場所として家屋に侵入することもあるためドアの施錠を忘れないようにしてください。

もし、クマに遭遇したら騒がず、走らず、ゆっくり後退してください。子グマであっても近くに親グマがいる恐れがあり、非常に危険ですので絶対に近づかないでください。

※クマを目撃された場合は、警察または農林水産課までご連絡ください。

問 農林水産課 ☎77・4055

## 【体験型イベント開催！】 エネルギー×マイクラフトで未来のまちづくり

エルガイアおおいにて、体験型イベント「Energy × Minecraft (エネクラ)」が開催されます！

子どもたちに人気のマイクラフトを活用しながら、エネルギーの仕組みや発電について楽しく学ぶことができるイベントです。

当日は、VRによる原子力発電所の見学体験と、エネルギーの概念を取り入れた「エネクラ」でのまちづくり体験を通じて、「未来のエネルギー都市」を自分たちの手で創り上げることができます。ご家族で楽しめますので、ぜひご参加ください！

### ■ 開催概要

日時：2026年5月5日（火・祝）

場所：エルガイアおおい

内容：・VR 原子力発電所見学

・マイクラフトで都市づくり体験

※少人数制（定員あり・事前予約推奨）

※事前予約は5月4日（月・祝）16時までにエルガイアおおい（0770-77-2144）にご連絡ください。

Energy x Minecraft

大画面+VR 原子力発電所見学のアーに参加して エネクラで みんなの理想のエネルギー都市を作ろう

関西電力PR施設  
エルガイアおおい  
福井県おおい町うみんびあ内  
2026.5月5日(祝・火)

1組員<定員8人>  
10:00~11:00 エネクラでみんなの都市を作ろう  
11:10~11:45 VRで原子力発電所を見学しよう

2組員<定員8人>  
11:10~11:45 VRで原子力発電所を見学しよう  
12:00~13:00 エネクラでみんなの都市を作ろう

3組員<定員8人>  
13:00~14:00 エネクラでみんなの都市を作ろう  
14:10~14:45 VRで原子力発電所を見学しよう

4組員<定員8人>  
14:10~14:45 VRで原子力発電所を見学しよう  
15:00~16:00 エネクラでみんなの都市を作ろう

事前予約の方が確実に  
5月4日(祝)16時までに  
エルガイアおおい  
(0770-77-2144)  
までお申込みください

マイクラフトにエネルギーの概念を入れた「エネクラ」で子どもたちの理想の町を作ることができます。

エネクラでは、無煙発電や太陽光発電などの再生可能エネルギーの概念から、原子力発電を徹底して排除するなどのテーマ、人類最大の夢とされている核融合発電など、遊びながら学ぶことができます。また、生み出したエネルギーをみんなの理想の都市に活用できるので、工業団地の開発もエネクラの中で可能です。

ELG&A  
LIFE  
Energy Learning Group  
おおいLIFEエネルギー体験館

## 防災通信

### 山火事での被害拡大の原因の1つが「乾燥」です

山火事は、空気が乾燥し、風が強い2～5月の冬から春にかけて最も多く発生します。その原因は「野焼き」、「たき火」が全体の3割、次いで「火入れ」「放火」「たばこ」の順となっており、人的要因で発生するケースが多く、防ぐには人々の意識と行動が重要になります。

冬の間には落ち葉が積もって燃えやすい状態になっており、火が付けば、炎が陽炎のようになって見えにくく、気づかないうちに延焼し、想像以上のスピードで周囲に燃え広がります。消火を試みるが、対応しきれなくなった状況で通報することが多いため、消火が遅れ延焼拡大することがあります。また、消防車両が現場に入れないことも要因の1つです。



問 防災安全課 ☎ 77-4054

# 戸籍の



(敬称略)

令和8年3月1日から  
令和8年3月31日届出まで 問 住民窓口課 ☎ 77-4053

## 赤ちゃん

| 名前                    | 性別 | 保護者    | 住所     |
|-----------------------|----|--------|--------|
| 中面谷 <sup>こずえ</sup> 心梢 | 女  | 浩樹・みちる | 石山     |
| 中面谷 <sup>みづき</sup> 深月 | 男  | 浩樹・みちる | 石山     |
| 田中 <sup>ともはる</sup> 智悠 | 男  | 健司・祥子  | 本郷(青戸) |
| 浦松 <sup>めあ</sup> 芽逢   | 女  | 尚志・舞   | 小堀     |

ご誕生おめでとうございます。元気にすくすく育ててください。

## たかさご

| 名前 ( ) は旧姓 | 住所      |
|------------|---------|
| 福尾 優希      | 万願寺     |
| (岩岡) 莉央    | 本郷(14区) |
| 鈴木 優生      | 本郷(15区) |
| (藤原) あゆみ   | 父子      |

ご結婚おめでとうございます。いつまでもお幸せに。

## おくやみ

| 名前     | 年齢  | 性別 | 住所     |
|--------|-----|----|--------|
| 浦松 敏博  | 78歳 | 男  | 野尻     |
| 山内 和子  | 92歳 | 女  | 神崎     |
| 水上 富美子 | 88歳 | 女  | 本郷(駅前) |
| 國久 勝夫  | 74歳 | 男  | 父子     |

ごめい福をお祈りします。

## まちの人口!

令和8年4月1日現在 ( ) は前月比

|      |         |          |
|------|---------|----------|
| 総人口  | 7,575人  | ( - 5)   |
| 男    | 3,759人  | ( 2)     |
| 女    | 3,816人  | ( - 7)   |
| 世帯数  | 3,292世帯 | ( 17)    |
| 【出生】 | 4人      | 【死亡】 6人  |
| 【転入】 | 38人     | 【転出】 41人 |

(令和8年3月1日~3月31日)

# なごみ 通信



### ■ すくすく広場

保健福祉センターなごみ 21日(木) 10:00~

### ■ 乳幼児健診 ※対象者には通知します。

保健福祉センターなごみ 13日(水) 12:30~

### ■ 離乳食教室 ※対象者には通知します。

保健福祉センターなごみ 27日(水) 10:00~

### ■ 親子あそびの教室ぐんぐん

保健福祉センターなごみ 12日(火) 9:30~

### ■ ことばとあそびの広場はぐはぐ

保健福祉センターなごみ 19日(火) 10:00~

### ■ こころの相談会 (要予約)

総合町民センター 12日(火) 10:00~

### ■ 健康相談

保健福祉センターなごみ 毎週木曜日 9:30~

あつとほ~むいきいき館 毎週木曜日 9:30~

### ■ 問い合わせ

○保健福祉センターなごみ すこやか健康課 ☎ 77-1155

○あつとほ~むいきいき館 保健福祉室 ☎ 67-2000

### ● 休日在宅当番医

3日(日) 堀口医院 4日(月) 若狭高浜病院

5日(火) なごみ診療所 6日(水) 和田診療所

10日(日) 若狭高浜病院 17日(日) 若狭高浜病院

24日(日) 若狭高浜病院 31日(日) 永谷医院

診療時間: 9時~17時

### ● 休日救急医療機関

小浜病院

## 町の公式 SNS が絶賛稼働中です!

町政情報やイベント情報などを、迅速に発信するために公式 SNS を運用しています。ぜひ、情報収集にご活用ください!



おい町役場 X(旧Twitter)



おい町役場 防災X(旧Twitter)



おい町役場 Instagram



おい町役場 Facebook

# 万博恐竜体験ゾーン復活！ こども家族館で紀元前を満喫だ！



**福** 井県こども家族館が「恐竜体験ゾーン」のオープンイベントを3月25日（水）に開催しました。「恐竜体験ゾーン」には、大阪・関西万博（©Expo 2025）の関西パビリオンで人気を博した福井県ゾーンの実物大のフクイラプトルモニュメントや恐竜化石のバーチャル発掘体験、恐竜の繁栄から絶滅をVRで体験できるコンテンツなどが移設され、同日より常設展示されています。

イベント当日は万博の公式キャラクター「ミャクミャク」も登場し、会場は大いに盛り上がりました。

## 編集後記

新年度に入り、別部署に移動となりました▼広報担当として令和4年4月から、4年間務めさせていただきました▼4という数字に縁を感じてしまいます▼カメラの操作すら分からない素人状態からスタートし4年間、拙い文章にお付き合いいただき、本当にありがとうございました▼今後とも「広報おおい」をよろしくお願いたします▼（きのの）

今年度から広報紙の担当を務める「はり」と申します▼これまで3年間、地域おこし協力隊として「地域おこし散歩」コーナーを担当しておりました▼これからは「きのの」からのバトンを受けとり、「広報おおい」をご愛読いただけるよう精進してまいります▼今後とも、どうぞよろしくお願いたします（はり）

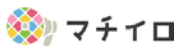

広報紙をスマホから  
↓↓↓↓↓↓↓↓

