

広報

おいしい

題字 作家 水上 勉

おいしいに走る!



町民青戸ロードレース (関連記事 9 ページ)

1

Jan. 2012
No.69

～あなたにも起業のチャンス～

(仮称) うみんぴあ大飯賑わい創出施設

特産品等直売所出荷者募集中!

問 商工観光振興課 ☎ 77・1111

建設予定地



町では平成25年春の開業を目指し、成海区のうみんぴあ大飯内に「(仮称) うみんぴあ大飯賑わい創出施設」の整備を進めています。この施設には特産品などの直売所を設置する予定で、町ではこの直売所に出荷していただける町民の皆さまを募集しています。

年間想定利用者数	建築床面積	建物	敷地総面積	場所
38万人	長さ 約108m 幅 約12m	鉄骨造平屋建て	5,700㎡	成海区 うみんぴあ大飯内 (「エルガイアおおい」の向かい側)

施設の位置と大きさ (予定)

この賑わい創出施設は、商業を目的とする公共施設として町で初めて建設する施設です。

名前のとおり、町内外から多くの利用客を迎え、賑わいのある施設とするためには、町民の皆さまのご理解とご協力なしでは到底できるものではありません。

この施設の整備を契機に、農林水産物から加工業までの幅広い分野での『ものづくり』に一人でも多くの町民の皆さまに参画していただき、町を活気づけると同時に、訪れるお客様にわたしたちの町を知っていただき、さらに多くの方に利用していただきたいと考えています。

一緒に未来の町をつくりましょう。
「まちづくりの資源は
住んでいる皆さまの力です」
もっと観光客でにぎわうおおい町にするために皆さまの力が必要です!



施設の運営について

賑わい創出施設の運営については、指定管理者制度を採用し、町で指定管理者を決定し、運営に携わっていただきます。

また、今回の施設については多くの出荷者の皆さまや、テナントが予想される飲食店もありますので、左図のような協議会組織を設立し、施設の参加者が一体となって運営が行えるようにも計画しています。

以下に掲げる直売所の運営、および出荷者の条件などについては、あくまで現時点での計画となっており、今後出荷者を含めた協議会での検討により変更となる可能性がありますのでご了承ください。

直売所への参画条件

・町内に住所のある方、町内の事業所の方で、自家生産および自家加工をされている方。また、これから食品や工芸品を作って販売してみたいと考えておられる方。趣味でやっているけど本格的に商品づくりをしたいと考えておられる個人の方や事業所の方。

直売所の販売予定品目

・野菜類、米類、花木類、工芸品（木工品や布製品など）、水産加工品、食料加工品（弁当類、惣菜類、和菓子、洋菓子、パン、調味料類など）

※原則として、自家などで栽培もしくは加工、製造したものに限りです。また、食品加工については個人の方も、オープンま

【組織図（案）】

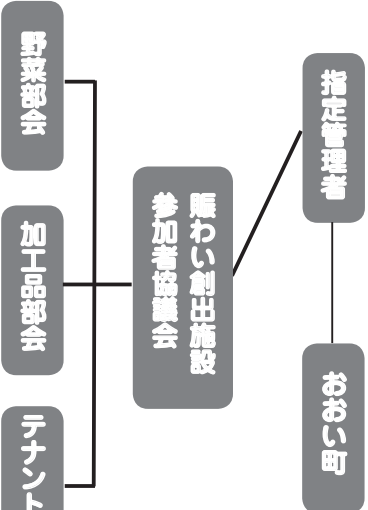

※テナント部会は、指定管理者がファストフード、ジェラート工房、鮮魚売場を直営せずに、テナント店で運営される場合に発生する部会です。

でに食品衛生法に基づく食品加工所の検査および営業許可の取得が必要となります。

出荷者の負担

①協議会の年会費

協議会運営上の事務費程度

②販売手数料

野菜、加工品共に15%〜20%程度

③バーコードラベル代金

ラベルの用紙代金（目安は2円前後）

※1枚あたりの単価については、POSシステム導入後となります。

④定期的な出荷

せっかく直売所を設けても、そこに商品が並んでいない、商品が少ないということでは利用される方に「また来よう」と思ってもらえません。そこで出荷者にはある程度安定した商品の出荷をお願いします。

！POSシステムって何？

売上管理の方法で、店舗で商品を販売することにバーコードで商品の販売情報を記録し、集計結果を在庫管理やマーケティング材料として利用するシステムのことです。

出荷者あたりの売り場面積

今後の希望者の軒数によってある程度均等に決定

します。

また、陳列する台や冷蔵庫についても、出荷希望者の軒数に応じて部会や同種類グループごとに台を分けていきます。

出荷について

基本的には出荷者で持ち込み、閉館後に残品を引き取ってもらう。

出荷時間は閉館の1時間前、引き取りは閉館後1時間以内で計画しています。

また、遠方の方のために、集荷システムについても検討しています。

休館日について

週に1日（月4回）もしくは隔週1日（月2回）で計画しています。

ただし、年末年始やゴールデンウィーク、お盆などの繁忙期については営業する計画です。（年間310日以上）の営業の可能性がります。

営業時間について

開館が午前9時で閉館は午後6時頃を想定していますが、夕方の利用希望状況や、季節によって効率の良い時間帯を考慮していきたいと考えています。

出荷を考えていく皆々まへ

『売れる物を栽培や加工する時代』

へ転換してきています

現代社会は少子化により、一世帯当たりの家族数が減ってきています。

大きくて立派な野菜を購入してもすぐに食べきれない状況であり、『買いため』は少なくなっています。最近、家族数に合わせた食材の求め方、極端になると『調理する時間がない』とか『生ゴミを出来るだけ少なくしたい』などの理由でカットされている野菜も目立つようになってきました。

現代社会の流れに合った大きさや量を考えた栽培や販売方法が求められています。

最近では、直売所は安心安全はも



11月9日に名田庄地域、11月16日は大飯地域で直売所への出荷を考えている方に対し、説明会が行われました。

ちろんのこと、質が良い野菜というのは当然のこととして考えられています。

『町民の皆さまがつくる特産品と町』

今や近隣の他府県からもドライブを兼ねて直売所を訪れる時代になってきています。都市部の人たちは、自宅から少し離れた直売所や道の駅に珍しいものや新鮮なものを求めてやってきます。

地方の商圏は他府県の方々が多くなり、地元からすれば珍しくもない、昔ながらの野菜や料理が気に入られ、懐かしがって買い求められます。

また、色々な意味で地元が知恵を出し合い、組み合わせることで、新たな特産品が出来るかもしれません。

『自分だけが』と考える前に、『自分の野菜や商品が他にも何か使えないか』と工夫すると、新たな発見があるかもしれません。

さあ、町民みなさんの力で新しいものづくりに挑戦し、この賑わい創出施設で全国の方々に見ていただき、買っていたけよう一緒に頑張りましょう。

**将来、町の特産品にあなた
の作った一品が加わっている
かも知れません。**

賑わい創出施設計画平面図

- ① 設備室
- ④ 特産品販売所
- ⑦ ファーストフード厨房
- ⑩ フリースペース
フードコート
- ② 管理室・倉庫
- ⑤ 観光案内・事務室
- ⑧ 乗務員控室
- ⑪ トイレ
- ③ 魚介類取扱室
- ⑥ ジェラート工房
- ⑨ フリースペース
- ⑫ 設備室・倉庫

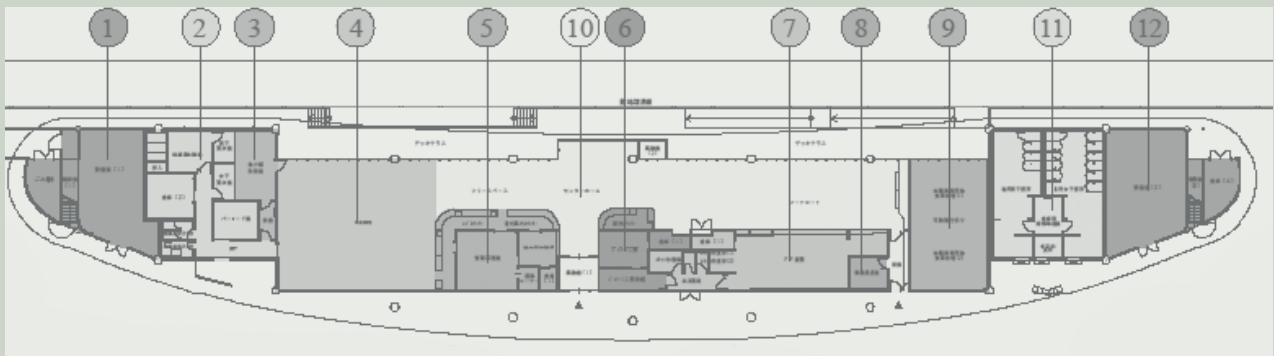

※写真は直売所、販売商品のイメージです。



出荷を希望される場合は、出荷予定申込書の提出が必要です。

詳しくは、役場商工観光振興課内「賑わい創出施設整備準備室」 ☎ 77 - 1111 までお問い合わせください。



平成 24 年経済センサスー活動調査

ー経済の国勢調査を実施しますー



問 役場 企画課
経済センサス総合ガイド
<http://www.stat.go.jp/data/e-census/guide/index.htm>

☎ 77・1111



調査の目的

この調査は、国の全産業分野における事業所及び企業の経済活動の状況を全国的及び地域別に明らかにするとともに、各種統計調査の基礎となる母集団情報の整備を図ることを目的としています。

平成 24 年の活動調査では、平成 21 年に実施した基礎調査によって得られた情報を有効に活用して、売上高や費用等の経理項目の把握に重点を置いた調査を総務省及び経済産業省が中心となって行います。

調査の期日

平成 24 年 2 月 1 日現在で実施します。

調査の対象

全国すべての事業所が対象です。

調査事項

経営組織、事業所の開設時期、従業者数、事業所の主な事業の内容、売上及び費用の金額、事業別売上金額などを記入していただきます。

この調査は報告の義務があります

この調査は、「統計法」（平成 19 年法律第 53 号）という法律に基づいた基幹統計調査として実施します。この法律では、基幹統計調査を受ける人には報告の義務を、また、調査を実施する関係者には調査によって知ったことを他に漏らしてはならない義務を規定しています。さらに、これらに反したときには罰則が定められています。

なお、調査票にご記入いただいた内容は、統計作成の目的以外（税の資料など）に使用することはありません。

調査の方法

<調査員による調査>

調査員による調査においては、支社等のない事業所及び新設された事業所を、都道府県知事が任命する調査員が訪問して調査します。

<国、都道府県及び市による調査>

国、都道府県及び市による調査においては、支社等を有する企業、一定規模以上の製造業の事業所、純粋持株会社を、国、都道府県及び市が、民間事業者を通じて郵送で調査します。



宝くじは広く社会に
役立てられています。

名田庄太鼓保存会勇粋連では、宝くじ社会貢献広報事業を活用して大太鼓を購入しました。今後、名田庄星のフィエスタなど各種イベントをより一層盛り上げ、町内活性化とコミュニティの健全な発展の一助を担っていただくことが期待されます。

宝くじの助成金で購入しました

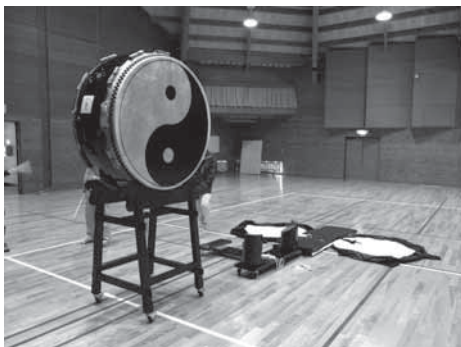

福井県ふるさと営業課
役場 総務課
ふるさと福井応援サイト

☎ 0776・22・1702
☎ 77・1111

<http://www.pref.fukui.jp/furusato/>

「ふるさと納税」は、おおい町や福井県に寄付をしていただくと、現在お住まいの都道府県・市区町村の住民税などが軽減される制度です。寄付は、郵便振替などで簡単に行うことができます。年末年始に帰省されるご家族やご親類の皆さまに、「ふるさと納税」制度をご紹介いただき、おおい町を応援してください。



「ふるさと納税」で町を応援してください！

地域のカルテ



名田庄診療所長 中村伸一

被災地支援 その3 箱物行政と被災の関係

震災後、南三陸町で八面八角の大活躍された公立志津川病院内科部長の西澤匡史医師（38歳・自治医科大学卒・写真左）から聞いた話です。

南三陸町は、平成17年に志津川町と歌津町の合併で誕生した町です。旧志津川町には、山を切り開いた広大な土地に巨大な体育館ベイサイドアリーナを有する「スポーツ交流村」があります。一方の旧歌津町には、これも高台に位置し、多目的運動場、野球場、宿泊施設などを有する「平成の森」があります。

これらの似通った施設は、車で15分の距離なのです。

合併前は、太平洋沿岸の隣接する町で、その町の人口規模に不釣り合いな巨大施設を建設しては、無駄金使いの「箱物行政」として批判的とされるでしょう。震災前に訪れたら、私もそう思ったに違いありません。

しかも、南三陸道は登米・志津川の途中まで完成しています。このラインは利用率も低く、地元でも無駄な道路扱いされていました。この道路も、道路族議員らによる「箱物行政」と言えるかもしれません。ところがどっこい、今回の震災ではこの「箱物」こそがおおいに役立つのです。両施設とも高台にあって、津波の被害から逃れることができました。

旧志津川町の巨大体育館であるベイサイドアリーナは、被災直後に多くの人が押し寄せました。数日後には支援物資が全国からたくさん集まってきました。他の津波の被災地よりも、早く大量に物資が届いたのは三陸道がすぐ近くまで通っていたからです。ベイサイドアリーナは、避難所、遺体安置所、支援物資倉庫、医療活動拠点と、四つの重大な役割を果たしたのです。

旧歌津町の平成の森には、広大な

な多目的グラウンドがありますが、ここは仮設住宅建設にもついでこの環境でした。四角いグラウンド一面に効率よくキッシリ建てられた仮設住宅には、多くの住民の方が入ることができました。ただし、いいことばかりではありません。何気なく人が集う場がなくなってしまう、狭い仮設住宅に閉じこもる人が増えたのです。その救いになったのは、避難所の方に無料でドリンクを提供するカフェ、あつまれでした。「あつまれ」をこの地方の方言で表現したこのカフェは、自治医科大学同窓会東日本災害支援プロジェクトと連動した日本臨床心理士会が中心となったボランティアの運営です。



避難所や支援活動の拠点として重宝されたベイサイドアリーナ

こちらなごみ診療所

■こんなところに注意！お正月の食生活■

お正月はおせち料理やお酒などつい食べ過ぎ、飲み過ぎたりしがちです。おめでたい席だからこそ、健康に過ごせるように工夫し、一年をスタートさせましょう。

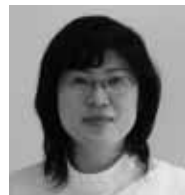

管理栄養士 近藤 美知恵

◎お餅の食べすぎに注意

見た目よりも高カロリーなお餅は、食べ過ぎに注意しましょう。

お餅 35グラム



(大きさの目安：4cm×5cm×高さ1.5cm)

=約80キロカロリー

3個食べると・・・茶碗1杯分(約150グラム)とほぼ同じカロリーです

◎お酒は控えめに



酒類はカロリーが高くても栄養素はほとんど含みません。控えめをこころがけましょう。

ビール1缶(350ml)	141キロカロリー
日本酒1合(180ml)	196キロカロリー
赤ワイングラス1杯(100ml)	73キロカロリー
ウイスキーシングル(30ml)	66キロカロリー
焼酎(50ml)	70キロカロリー

◎一人分ずつ盛り付ける

重箱や大皿盛りの料理は、自分の食べた量が分かりにくいことがあります。ワンプレートに一人分ずつ盛り付けると食べ過ぎを控えられます。

◎砂糖などの調味料の使用に注意

黒豆やきんとん、煮しめなど保存性を増すために、砂糖や醤油を多めに使用し、甘辛く味付けする料理が多くあります。一度にたくさん食べ過ぎたり、作り過ぎないように注意しましょう。

◎「おもてなし」はほどほどに

おせち料理や頂き物のお土産、お菓子、果物などを手の届くところに置くのはやめましょう。「つつい」間食の原因になります。

なごみ診療所 ☎77・2753

※診察の電話予約も承っておりますのでご利用ください。
※予約などの電話受付は、8時30分から17時までです。



地域包括支援センター通信



地域包括支援センターは、町が設置する高齢者の総合相談窓口です。高齢者のみなさんが、いつまでも住みなれた地域で安心して生活を続けられるように介護・福祉・健康・医療などさまざまな支援を行います。ご本人、ご家族や地域の皆さんもお気軽にご利用ください。相談は無料です。

次のようなことで 皆さんの身の回りで気になることはありませんか。日常生活におけるさまざまな悩みや心配事など、どこに相談してよいか分からないことはありませんか。

《自立した生活を支援します》

- ・要介護認定で要支援1と認定されました。介護保険サービスを利用したいんだけど・・・
- ・最近足腰が弱ってきたのか、よくつまづくんです・・・筋力を維持するためのサービスってありますか？

《皆さんの権利を守ります》

- ・悪質な訪問販売で高価な品物を買ってしまった。また同じような被害にあわないか・・・
- ・認知症などの病気になったとき、自分の財産管理が心配です。
- ・お隣に住む高齢者が虐待されているかもしれません。なんとかしたいのですが・・・



《暮らしやすい地域のために…》

- ・最近、隣のひとり暮らしの方を見かけなくなったのですが、どうされているのか心配だわ
- ・介護サービス事業者に不満があるけれど、直接は言いづらい・・・



こんな時は、まず地域包括支援センターにご相談ください！



今年もあと少しとなりました。皆さまにとって平成24年も良い年になりますように・・・来年も地域包括支援センターをよろしくお願いいたします！

問い合わせ??

お気軽にご相談ください

保健福祉センターなごみ内

地域包括支援センター ☎ 77・2770

あっとほ～むいきいき館内

保健福祉室

☎ 67・2000

町のB級グルメ

13日にお笑いステージショー出演のため、会場にお越しいただいた(株)吉本クリエイティブエージェンシー所属のお笑い芸人、スマイルさんとクレヨンさんに町のB級グルメを味わっていただき、感想を伺いました！



「へしこチップス」(1袋525円)
(株) おおい

アイデアに独創性があって面白い。
飽きない美味しさ。



「お〜いチーノ」(1つ500円)
地元商工会青年部

そばにこしがあって、魚介類がふんだんに使用されており、へしこがアクセントになっている。これ一つで福井県を味わい尽くしたような気分。



「島バーガー」(1個250円)
島じゃこ倶楽部

挟んである魚のすり身のフライが分厚くて食べ応えが有り、味付けも丁度いい感じ。ハンバーガーよりくどさが無く、食べやすい。

是非一度ご賞味ください！



今(株)クリハラント若狭事務所・若狭訓練センター竣工式後も積極的に誘致していきます

かねてから誘致を進めていたうみんぴあ大飯店内の企業用地に(株)クリハラント若狭事務所・若狭訓練センターが完成しました。この施設は同社の人材の育成や技能育成のための各種研修に使用されます。

今後もより一層の企業誘致活動に努めていきますのでご理解、ご協力をお願いします。(12月1日 うみんぴあ大飯店)



「運転者講習会」
(11月16日 里山文化交流センター
11月17日 総合町民センター)



「じねんじょ祭り」
(11月20日 あきない館前)



「区長と町との懇談会」
(12月3日 役場正庁)



「第6回老人クラブいきいきフェア」
(12月6日 総合町民センター)

おおいうみんぴあフィエスタ2011



「みなとオアシス」に認定！

イベント開催前のセレモニーで、うみんぴあ大飯が国土交通省北陸地方整備局から「みなとオアシス」に認定されました。県内では敦賀港に次ぎ二例目となります。

「みなとオアシス」は港に地域住民や観光客が利用できる交流施設などを有し、地域振興に向けた取り組みを継続して行っている地域に対し認定される制度です。

認定されると地方整備局のホームページなどで全国にPRしていただけるほか、地図への掲載や道路標識の設置で国から支援が受けられるなどのメリットがあります。



おいに賑わいました

昨年までの「産業まつり」が名称を変更し、うみんぴあ大飯で盛大に開催されました。先着500人に振る舞われたカニ鍋や魚介類、若狭牛、キノコなどの直売コーナー、お笑い芸人によるステージショーなど多彩な催しで、連日たくさんの方でにぎわいました。(11月12日・13日 うみんぴあ大飯)



柿本源心君(名田庄小学校)が(財)明るい選挙推進協会会長・都道府県選挙管理委員会連合会会長賞を受賞

大人になったら選挙に行きたい

全国の児童・生徒を対象に募集された第63回明るい選挙啓発ポスターコンクールにおいて、柿本源心君(名田庄小1年)の作品が(財)明るい選挙推進協会会長・都道府県選挙管理委員会連合会会長賞に選ばれました。

柿本君は、「大人になったら選挙に行ってみよう。その気持ちを絵にしました。二日間かけて書いたので、賞をもらえてうれしい」と語ってくれました。

(11月12日 坂井市 福井県児童科学館)



体と心の健康増進のために

第5回おおい町民青戸ロードレース

肌寒い季節となりましたが、この日は好天に恵まれ、(財)おおい町体育協会主催で体と心の健康増進を目的にロードレースが開催されました。

5回目となるこの大会、今年は各スポーツ少年団を中心に総勢123名が参加。総合運動公園(成和)から青戸の大橋手前(14区)までのコースをそれぞれ部門別に分かれ、元気いっぱい走破しました。

(11月23日 総合運動公園)

名田庄公民館

(里山文化交流センター) ☎ 67-3250

冬の写真教室

8日(日)

9:00～12:00

指導者 知見 治 氏

参加費 無料

(但し、コーヒーなどの実費が必要)

※申し込みが必要です

ゆきんこらんど

10日(火)

15:00～17:30

場所 あっとほ～むいきいき館

内容 創作活動・ゲーム

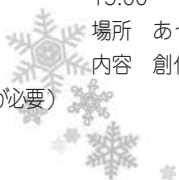

名田庄図書館

☎ 67-3703

ブックスタート

ブランケットファミリー

8日(日)

9:30～11:30

内容 読み聞かせ、工作など

読書会

「源氏物語を読む会」

12日(木)

13:30～15:00

えほん勉強会

15日(日)

9:30～11:30

布絵本の会

16日(月)

9:30～11:30

大飯図書館・史料館

☎ 77-2820

ブックスタート

12日(木)

13:00～14:30

場所 保健センターなごみ

演し手 図書館ボランティア

読書会

15日(日)

10:00～11:30

対象 一般

「グループで行う」

読み聞かせ講習会

15日(日)

13:30～15:30

対象 幼児から一般

布えほんサークル活動

15日(日)

13:30～15:30

対象 一般、ボランティア会員

第5回郷土の人 婦人活動家 猿橋ユリを語る

29日(日)

13:30～15:00

語り手 渡辺 守 氏(猿橋 ユリ氏の甥)

内容 本郷村が生んだ本県の婦人活動の

先駆者・猿橋ユリの足跡と素顔に

迫ります。



第6回

子ども会かるた大会

15日(日)

9:00～

場所 総合運動公園 体育館・格技場

対象 子ども会会員



※申込期限 1月5日(木)

平成24年 おおい町

成人式



8日(日)

日程 ・受付 12:30～

・式典 13:00～13:30

・記念写真撮影 14:00～14:30

・成人のつどい 14:40～16:00

会場 総合町民センター 大ホール

※服装は自由とします

活動日記

住民主体でプランを練っています！

町では、日頃の生涯学習の実践を通じて、人とのふれあい、思いやり、助けあいの場が広がる地域社会づくり、まちづくりを目指し、昨年度、生涯学習推進計画を策定しました。

この計画推進の大きなポイントは、住民が主体となって地域のニーズや特性を

生かした企画をし、実践するという点にあります。そこで、今年度は実践例のある名田庄公民館を参考にしながら、中央・佐分利・大島の各公民館に生涯学習推進の準備委員会を設けて、来年度から取り組む企画・運営に向けた検討を積極的に行っています。



生涯学習掲示板

1月

中央公民館

(総合町民センター) ☎ 77-1150

フラワーアレンジメント教室

6日(金)

19:30～21:00

講師 柿本 紀子 氏

参加料 2,000円(材料代)

フラメンコ教室

12日,26日(木)

20:00～21:00

講師 石田 ちなみ 氏



英会話教室

◆一般コース

17日,24日,31日(火)

20:30～21:30

◆幼児コース

17日,31日(火)

19:30～20:15

◆児童コース

24日(火)

19:30～20:15

講師: センテノ・レベッカ 氏

佐分利公民館

(ふるさと交流センター) ☎ 78-1211

暦会館・佐分利公民館連携講座

第8回暦教室

14日(土)

14:00～15:30

講師 暦会館 藤田館長

第8回やさしい歴史教室

21日(土)

14:00～15:30

講師 暦会館 藤田館長

※それぞれ申し込みが必要です



大島公民館

(はまかぜ交流センター) ☎ 77-3011

バドミントン教室

14日,21日,28日(土)

9:00～11:00

場所 大島小学校 体育館

対象 大島小学校2～6年生



ゲートボール教室

21日(土)

13:30～17:00

場所 はまかぜ交流センター

対象 一般



愛護センター

大飯支部巡回指導

13日(金),30日(月)

17:00～

場所 JR若狹本郷駅周辺



ウィンタースポーツ教室

28日(土)

7:40 総合町民センター発

場所 今庄365スキー場

対象 小学生以上(※先着30名)

参加料 200円

問い合わせ 生涯学習課

※リフト代、レンタル代等

実費が必要です。

※スキー教室に入校します。

※帰りは、おおい町着が

17:00頃になります。

※申込期限1月13日(金)



文化少年団ミニ発表会

4日(水)

場所 こども家族館

内容 今までならってきた琴や

舞踊、茶道等の発表会です。



おしらせ

「賀正札」をご利用ください。

おおい町みんなのまち協議会では、新年を迎えるにあたり設置する「門松」にかわる「賀正札」を今年も作成しました。

これは、生活改善の推進、虚礼廃止、貴重な資源の有効活用と近年の材料の入手困難に対応するものとして、町内各世帯に配布いたしますので、玄関などに直

接貼るなどしてご利用ください。

また、町内各公民館にも置いてありますので、追加でご希望の方はどうぞご利用ください。



お知らせ

NEWS & INFORMATION

■おおい町役場
Tel. 77-1111 (代)
(教育委員会事務局)
☎ 77-1150

■名田庄総合事務所
☎ 67-2222 (代)

■保健福祉センター「なごみ」
(なごみ保健課)
☎ 77-1155 (代)

■あっとぼ〜むいきいき館
(保健福祉室)
☎ 67-2000 (代)

■iネットぴあプラザ
(電子情報課)
☎ 77-9030

町内交通事故発生状況 (平成23年11月30日現在)

人身	8件
死者	0人
傷者	13人
物損	135件
死亡事故 ^{ゼロ}	継続日数
	527日

人権相談

里山文化交流センター
1月18日(水) 13時~15時
日頃の悩みごと、いじめ、不登校、体罰、その他人権に関する相談に人権擁護委員が応じています。相談無料で秘密は固く守られますのでご安心ください。

ふるさと就職フェアin若狭を開催します

この機会に、地元企業への就職を目指してみませんか？

とき 平成23年1月7日(出)

13時30分~16時

ところ JA若狭会館

3階 大ホール

参加対象者

①平成25年3月大学、短大、高専、専修学校卒業予定者およびその保護者

②平成24年3月新規学校卒業予定就職未内定者およびその保護者

③ハローワークおばまに登録している若年求職者(U・ターソン含む)

④若狭地域における若年転職希望者

内容

- ・企業説明コーナー
- ・若狭地域の企業35社予定
- ・適職診断コーナー
- ・ハローワークとの相談コーナー

問 小浜公共職業安定所

☎ 52・1260

肝炎ウイルス検診をご利用ください

「町の肝炎ウイルス検診」

検診項目・負担金

C型肝炎ウイルス検査 400円

B型肝炎ウイルス検査 100円

対象者

40歳以上の方で、これまでに肝炎ウイルス検診を受けたことがない方

※特に以下の経歴がある方は、一度検査しましょう。

○肝機能異常を指摘されたことがある方

○大きな外科的処置を受けたことがある方

○妊娠分娩時に大量の出血があった方

問 なごみ保健課

☎ 77・1155

「若狭健康福祉センター」の肝炎ウイルス検査

B型またはC型肝炎ウイルス

感染があったと考えられる方は、匿名で受けられます。(感染の機会があったと考えられる時から3カ月たってから受診してください。)

負担金：無料
検査日 毎月第1・3(月)

午前9時~午前10時

場所 若狭健康福祉センター

小浜市四谷町3-10

問 若狭健康福祉センター

地域保健課

☎ 52・1300

平成24年度大飯幼稚園入園児募集の見合わせについて

昭和48年に「五つの家」として開設しました大飯幼稚園ですが、

ここ3年間の入園児数はいずれも1桁台で推移しており、特に来年度は一層厳しい状況が予想されます。

このようにあまりに少ない人数であれば、幼稚園としての十分な教育効果をあげることが難しくなってくることから、平成24年度の大飯幼稚園入園児の募集は見合わせることとしましたので、ご理解くださるようお願いいたします。

問 学校教育課

☎ 77・1150

講正学舎入寮生募集

「講正学舎」は、東京の大学に進学する、福井県出身の男子学生のための学生寮です。平成24年度の入舎生を募集します。

資格、申込み方法など詳しくは、お問い合わせください。

募集人数 12人(予定)

問 財団法人雲浜奨学会 講正学舎

☎ 03・3327・7800

ホームページ

<http://www.sourne.jp/~umpin>

戦後強制抑留者の皆さまへ

シベリア戦後強制抑留者に対する特別給付金の請求がまだお済みでない方はお急ぎください。

対象者 戦後強制抑留者で平成22年6月16日に日本国籍を有する(存命の方、または同日以降に亡くなられた同地域における戦後強制抑留者の相続人)

請求期間 平成24年3月31日まで

問 独立行政法人平和祈念事業特別基金 事業部特別給付金認定担当

☎ 0570・059・204



あみーシャン大飯 湯ったり温泉

新春初風呂キャンペーン!

新年2日月、3日(火)開催

両日ともイベント開催は午前11時から午後5時

※両日の入浴時間は午前11時から午後6時

☺新春お楽しみ抽選会 ☺新春餅つき大会(2日のみ)

☺ぜんざいサービス ☺かわり湯サービス ☺生姜湯サービス

問 あみーシャン大飯 ☎ 77・3410

みちしるべ 1月の運気 (1月6日～2月3日まで)

☆一白水星	明42生/大7生/昭2、11、20
☆黒土星	明41生/大6生/昭1、10、19
☆三碧木星	明40生/大5、14生/昭9、18
☆四緑木星	大4、13生/昭8、17、26
☆五黄土星	大3、12生/昭7、16、25
☆六白金星	大2、11生/昭6、15、24
☆七赤金星	大1、10生/昭5、14、23
☆八白土星	明44生/大9生/昭4、13、22
☆九紫火星	明43生/大8生/昭3、12、21
	30、31、41、42、43、44、45、46、47、48、49、50、51、52、53、54、55、56、57、58、59、60、61、62、63、64、65、66、67、68、69、70

三碧木星
運気は順調の感あり「門松や冥土の旅の一里塚目出度くもあり、目出度くもなし」と。まさにその通りの運気。ゆっくりと周囲の周りを固めるいい機会である。

一黒土星
運気は非常に不安定な様相を示し、現状維持に重きを置かねばならぬ。新規のことは手控え、金銭面の注意も必要。大きな行動もなるべく控えるのが得策。

一白水星
運気は、下降してくる。念願のことも成就の可能性が低く期待は出来ぬ。しかし焦らず努力を継続させることがなによりも大切。文書類の取り扱いに注意。

六白金星
運気は相当厳しい状態にある。吉凶共に強烈に衝突しお互いを譲らぬ。盛大な催し事業、会合等は厳禁。自分の地盤の保持につくさねばならぬ。

五黄土星
運気は少しずつだが上昇中。ながい目で焦らず行動することが第一。今月は新しい事には手を出さぬ方が賢明といえる。周辺での争論には深入り厳禁。

四緑木星
運気はやや不安定な様相を示している。何事ものごとは急ぐとかえって不利となる。焦らず腰を据えて対応することが肝要。周囲との和も大切に。

九紫火星
運気は盛運にして努力をすれば物事は順調に進む。ただ甘言、誘惑が多くありともすると多大な出費となる恐れもある。口舌にも十分な注意が肝要。

八白土星
運気はやや衰運となる。あまり調子に乗り独走すると大きな損失を招く。変化を考へることもあるが今はその時期ではない。逆境を乗り切れば好機来る。

七赤金星
運気は衰運気味と云える。多くの場面で暗雲低迷の感でまったく油断は出来ぬ。思わぬ散財も多く、独断を避け長上の意見を大いに参考に堅実な行動をするべき。

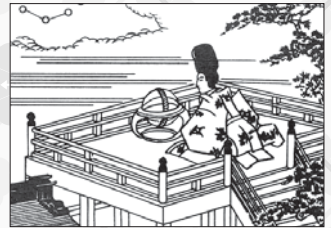

※立春が新しい年の第1日となるため、1月と2月上旬生まれは前の年の運気とみます。

～暦会館提供～

平成24年度保育園児

募集



資格	町内に住所があり、事情により家庭内で保育することができない乳幼児
定員	本郷保育園 120人 佐分利保育園 60人 大島保育所 45人 名田庄保育園 100人
募集期間	1月4日から1月31日まで ※名田庄保育園は1月13日まで
申込み問合せ	住民福祉課 ☎ 77・1111 名田庄保育園 ☎ 67・2126

健康づくり講座の開催について

生活習慣病が気になる方を対象に、健康づくりに役立つ次の講座を開催します。

【講座①】

からだによく効く「毎日ごはん」

●大飯地域

日時 平成24年1月13日(金)

開始13時30分～15時

場所 保健福祉センター(なごみ)

●名田庄地域

日時 平成24年1月20日(金)

開始13時30分～15時

場所 あつとほくむいきいき館

【講座②】

からだスッキリ！時間節約！雪でもへっちゃら！

「毎日の、生活しながら体操」

●大飯地域

日時 平成24年1月18日(水)

開始19時30分～21時

場所 保健福祉センター(なごみ)

●名田庄地域

日時 平成24年1月12日(木)

開始19時30分～21時

場所 あつとほくむいきいき館

●お申込先

なごみ保健課 ☎ 77・1155

保健福祉室 ☎ 67・2000



福島第一原子力発電所事故を踏まえたソフト面等の安全対策実行計画の策定について

大飯発電所では、これまで福島第一原子力発電所事故を踏まえ、安全性向上対策を行ってまいりましたが、県から改めてソフト面等の安全対策実施の要請を受け、複数プラントの過酷事故が同時発生した場合でも、初動対応を確実に進める体制の強化や、防波堤の設置等について、その具体的計画を取りまとめ、報告書を提出しました。

- ・タンク周りの防護壁設置（海拔+6m）【～平成24年度】
- ・既存防波堤のかさ上げ（海拔+8m）【～平成25年度】
- ・取水設備まわりの防護壁設置（海拔+6m）【～平成25年度】
- ・放水路ピットかさ上げ（海拔+15m）【～平成25年度】

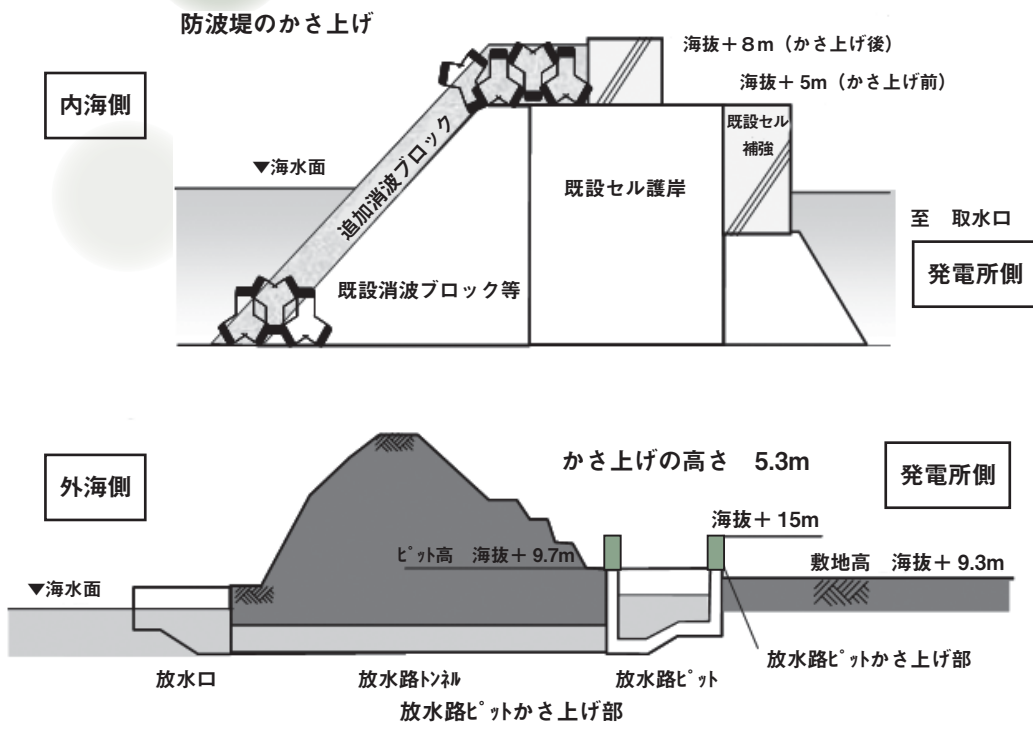

発電所の運転状況

大飯発電所	出力	営業運転開始	発電電力量	発電日数
1号機	117.5万KW	昭和54年3月	22173億kwh	8,018日
2号機	117.5万KW	昭和54年12月	24035億kwh	8,629日
3号機	118万KW	平成3年12月	1,626.1億kwh	5,760日
4号機	118万KW	平成5年2月	1,638.8億kwh	5,778日

平成23年 12月	平成24年 1月
原子炉起動時期未定	
本格運転中	第24回定期検査予定
原子炉起動時期未定	
原子炉起動時期未定	

※発電電力量および日数は平成23年11月末日現在の数値です。

平成 23 年 11 月 12 日から
平成 23 年 12 月 6 日届出まで

赤ちゃん

名前	性別	保護者	住所
桑田 侑弥 <small>ゆうや</small>	男	幹夫・千秋	野尻
木下 紗綾 <small>さあや</small>	女	康広・夕鼓	笹谷
玉木 颯真 <small>そうま</small>	男	利幸・良子	石山
竹田 莉彩 <small>りさ</small>	女	安弘・宏美	15区
中森 優月 <small>ゆうき</small>	女	由浩・友紀	15区
岩城 璃子 <small>りこ</small>	女	史明・美賀	小車田

お誕生おめでとうございます。元気にすくすく育ってください。

たかさご

名前	住所 () は旧姓・旧住所
大塚 弘貴	青戸
(西上) 佳加	(畑村)

ご結婚おめでとうございます。いつまでもお幸せに。

おくやみ

名前	年齢	性別	住所
小林 佐嬉子	89歳	女	名田庄下
北 ヒデ	96歳	女	名田庄久坂
藤原 育樹	75歳	男	川上
福尾 莊司	89歳	男	万願寺
村宮 圭示	83歳	男	7区
松宮 しづ子	87歳	女	岡田
森本 正夫	62歳	男	犬見

ごめい福をお祈りします。

まちの人口

平成 23 年 12 月 1 日現在 () は前月比

総人口	8,842	(-12)
男	4,299	(-10)
女	4,543	(-2)
世帯数	3,182	(-2)

なごみ いきいき 通信

1月

保健福祉センター「なごみ」
なごみ保健課 ☎ 77-1155 (代)

■乳幼児健康診査

6～7か月児・1歳児健診 12日(木)
2歳児・3歳児健診 19日(木)

■すくすく広場

20日(金)

■一般健康相談

19日(木)

■はぐはぐの会

17日(火)

■離乳食教室

10日(火)

■心の健康相談・ミニデイケア

27日(金)

あつとほ～むいきいき館

保健福祉室 ☎ 67-2000

■すくすく広場

13日(金)

■離乳食教室

25日(木)

■一般健康相談

毎週木曜日

■ふれあいのつどい

18日(水)

休日在宅当番医

1日(日) 高浜病院 2日(月) なごみ診療所
3日(火) 高浜病院 8日(日) なごみ診療所
9日(月) 常藤内科医院 15日(日) 高浜病院
22日(日) 堀口医院 29日(日) 高浜病院

休日救急医療機関

小浜病院



あつとほ～むいきいき館
福祉バス運行表



■納田終・井上・中地区

12日(木) 20日(金) 31日(火)

■坂本・西谷地区

5日(木) 13日(金) 24日(火)

■下久田・久坂・下地区

10日(火) 19日(木) 27日(金)

■三重・小倉・美川地区

6日(金) 17日(火) 26日(木)

おおの町の景観

このページではおおの町景観30選に応募された景観を掲載しています。



おおの町名田庄口坂本

国道162号線笹折橋

国道162号線の口坂本横折に南川を横断してかかっている橋長58・0m、幅員(車道部)8・5m、(歩道部)2・5mの橋梁。平成5年3月に旧国道162号線の拡幅工事に伴い、この区間を敷設替えすることにより新設されました。

写真・西氏 (名田庄下)

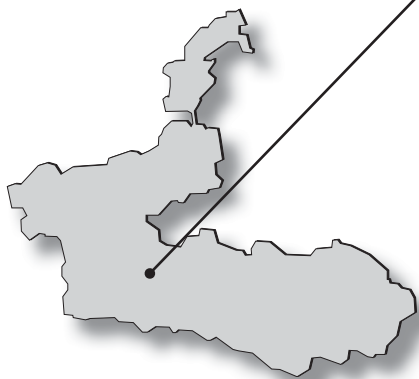

編集後記

▼2ページから4ページにかけて特集した賑わい創出施設直売所への出荷者募集について、個人的にとっても魅力的な取組みだと感じました▼総合町民センターで行われた出荷者への説明会では、約15年前にオープンした某町の直売所は大勢の人でにぎわい、今では年間約10億円もの売り上げがあり、個々でも1千万円の売り上げのある方もおられるとのことでした。成功した例だけで想像を膨らませてはいけません、そうなる可能性を持った施設が整備されるというところで期待せずにはいられません▼説明会終了後、自分にも何か直売所で販売できるものがないか真剣に考えてみました▼結果／農産物・農業未経験／食料加工品・料理する頻度は月1回以下／工芸品・手先が不器用▼自分には無理です、あらためて商売をされている方や農業を営んでおられる方はぜひとも思いました。自分にはできないこと…せめて広報紙だけでも置かせてもらいます。▼今年もあとわずかとなりましてが皆さま、良い年末年始をお過ごしください。(fourei)