

広
報

おい

11

題字：水上 勉

Nov. 2021 No. 187



◇ 表紙

非常食体験給食
(本郷小学校)

◇ 特集

P. 2 ~ 3

P. 4 ~ 5

令和2年度おい町決算報告

バショウカジキの生体展示

(葛西臨海水族園)

令和2年度町の決算を報告します！

問 総務課 ☎ 77・4050

9月の定例議会で令和2年度決算が認定されました。町民の皆さんに納めていただいた税金や国・県からの補助金等がどのように使われているのをお知らせします。

一般会計とは、福祉や教育、道路の整備などに使われる経費を計上したものです。町税のほか、国や県からの補助金などを主な財源としており、町の運営の中心となる会計です。

特別会計は、後期高齢者医療事業など特定の事業について、特定の歳入をもって行う会計です。

各会計の決算は次の表のとおりです。一般会計では、特別定額給付金をはじめとする新型コロナウイルス感染症対策関連の経費などの関係で、歳出は前年度に比べ13・4%増となっています。

決算収支については、一般会計歳入歳出差引額は5億2,328万円となります。このうち令和3年度へ繰り越す事業費の充当財源として、1億724万円を差し引いた実質収支は4億1,604万円となります。その中から、2億900万円を財政調整基金に積立て、残りの2億704万円を令和3年度へ繰り越しています。

令和2年度会計別決算額

会計		歳入	歳出	差引
一般会計		118億2,702万円	113億374万円	5億2,328万円
特別会計	後期高齢者医療事業	1億12万円	1億6万円	6万円
	国民健康保険事業	7億8,117万円	7億8,117万円	—
	国民健康保険診療事業	8,774万円	8,774万円	—
	介護保険事業	9億2,960万円	9億2,873万円	87万円
	介護サービス事業	569万円	569万円	—
	簡易水道事業	4億6,417万円	4億6,417万円	—
	農業集落排水事業	4億87万円	4億87万円	—
特定環境保全公共下水道事業	1億3,772万円	1億3,772万円	—	
合計		147億3,410万円	142億989万円	5億2,421万円

財政健全化判断比率

(単位：%)

	実質赤字比率	連結実質赤字比率	実質公債費比率	将来負担比率
算定比率	—	—	1.1	—
早期健全化基準	15.00	20.00	25.0	350.0
財政再生基準	20.00	30.00	35.0	

※ 実質赤字比率と連結実質赤字比率では黒字になっており、将来負担比率では、基金の充当可能な財源や将来見込まれる収入額が上回っているため「—」と表記しています。

資金不足比率

(単位：%)

特別会計の名称	資金不足比率	経営健全化基準
簡易水道事業	—	20.0
特定環境保全公共下水道事業	—	20.0
農業集落排水事業	—	20.0

町のホームページでも、各比率の概要などをご覧ください。

地方公共団体の財政の健全化に関する法律では、4つの財政指標と公営企業会計(町では、簡易水道事業、農業集落排水事業、特定環境保全公共下水道事業が該当)の資金不足比率で、自治体の財政状況をチェックします。令和2年度決算に基づく算定の結果、いずれの指標も国の基準値を大きく下回っており、町の財政は健全性が保たれています。

※ 実際の決算額は円単位ですが、万円単位(四捨五入)で表示しているため、合計金額や差引金額が合わない場合があります。

一般会計構成比

〈歳出〉

〈歳入〉

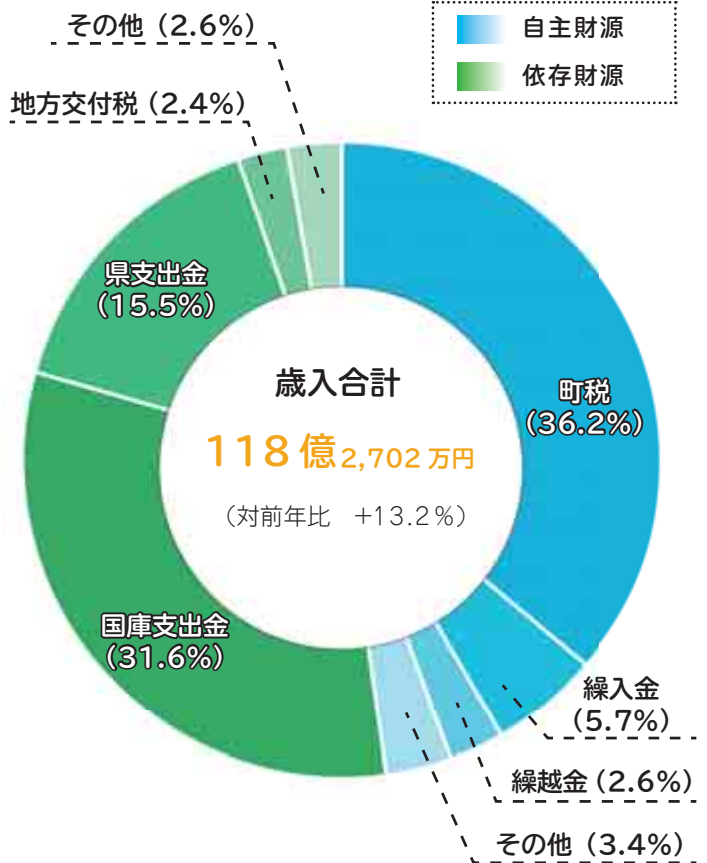
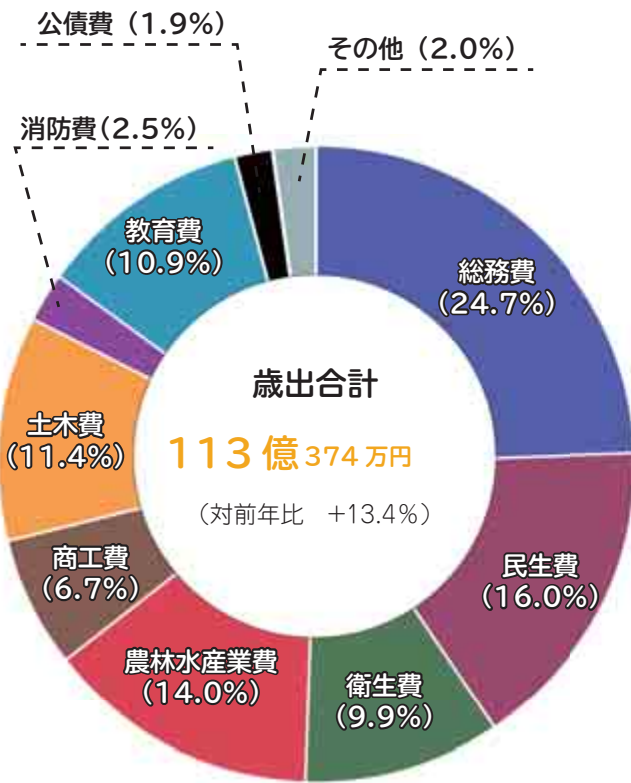

■ 自主財源
■ 依存財源

令和2年度ピックアップ事業

■ 総務費

- ・特別定額給付金支給事業 12億3,065万円
- ・新型コロナウイルス感染症対策に係る特別定額給付金、町民応援給付金
- ・防災対策事業 1億2,497万円

■ 庁舎等管理事業

- ・庁舎等管理事業 5,260万円
- ・名田庄総合事務所機能移転に係る経費や維持管理経費など
- ・嶺南スマートエリア推進事業 609万円

■ 民生費

- ・ここにこ赤ちゃん応援事業 273万円
- ・乳幼児期のおむつ購入費に係る助成など
- ・健康プログラム事業 358万円

■ 衛生費

- ・健康プログラム事業 358万円
- ・健康維持推進を図るため、活動量計を用いた健康プログラムの実施

■ 農林水産業費

- ・漁港施設整備事業 4億3,433万円
- ・宮留、畑村地区の防波堤整備工事など

■ 商工費

- ・チャレンジショップ整備事業 2億3,229万円
- ・チャレンジショップ棟整備工事や施設運営に向けた準備経費など
- ・商工管理事業 9,734万円

■ 土木費

- ・土木費 5億3,145万円
- ・うみんぴあ大飯事業
- ・街路灯整備工事やICT技術による集客等実証実験、維持管理経費など
- ・急傾斜地崩壊対策事業 1億1,653万円

■ 教育費

- ・公立学校情報機器整備事業 7,450万円
- ・GIGAスクール構想に基づく小中学校へのタブレット端末の購入など
- ・進学サポート事業 3,709万円
- ・大学等への在学・進学に係る助成

大島で捕獲した バショウカジキ 世界で3例目、4例目となる 生体一般公開



※ バショウカジキ【芭蕉梶木】

体長が最大で3メートルを超えることもあるスズキ目マカジキ科バショウカジキ属の魚。カジキに見られる細長い体と長くとがった上あごに加えて、名前の由来となったバショウの葉のような大きな背びれが特徴。魚のなかではもっとも速く泳ぐことができ、その速度は時速100*以上といわれています。水中最速の動物として、ギネスブックにも記載されています。

▲ 葛西臨海水族園で一般公開されたバショウカジキ（撮影・提供：葛西臨海水族園）

東 京都の『葛西臨海水族園（江戸川区）』で、大島の定置網漁の際に捕獲したバショウカジキ2匹が一般公開されました。

水族館でバショウカジキの標本などが展示されることは多々ありますが、生きたままの一般公開は、飼育の難しさなどもあり非常に少なく、今回の『葛西臨海水族園』が世界で3例目、4例目となります。

そんな珍しさもあり、生きたバショウカジキを一目見ようと水族園には、事前予約制であるにも関わらず、多くのファンが足を運び賑わいました。また、水族園の公式SNSから発信された情報は、さまざまな人を惹きつけ、水族園に行けなかった人たちの間でもバショウカジキでの盛り上がりが見られました。

次ページでは、今回、東京都にある『葛西臨海水族園』が、「どのような経緯でバショウカジキを大島で捕獲することになったのか」、「なぜ大島である必要があったのか」などさまざまな疑問に対し、実際に大島でバショウカジキを捕獲した葛西臨海水族園 調査係 増淵和彦氏にお話を伺いました。

関係者インタビュー記事

『バシヨウカジキを求めて―』

葛西臨海水族園 調査係

増淵 和彦氏

「バシヨウカジキ」の生体を一般公開する計画は、『葛西臨海水族園』ができた1989年から園全体の夢だという。「バシヨウカジキ」の生体はある程度判明しているが、採集に関してはまったく不透明な中のスタートだったので非常に難しかったと語る増淵氏。



▲ 捕獲したバシヨウカジキを東京に搬送する調査係員

開園当時の「バシヨウカジキ」採集は、手のひらサイズの個体の採集を実施していた。その結果、現地でも餌付けを成功させ水族園まで輸送することはできたが展示には至らなかった。そして今から約10年前、網の中を器用に泳ぐ「バシヨウカジキ」を目にしたことから、生体展示をあきらめなかったスタッフから声が上がリ、園内で「バシヨウカジキ」の展示に関する情熱が再燃し、鹿児島県での採集が再度行われるにいたった。しかしその後も採集はなかなかうまくいかなかったという。

そんな中、一筋の光明が差した。世界初「バシヨウカジキ」の一般公開を成功させた『アクアマリンふくしま』が2020年に再び「バシヨウカジキ」の展示を成功させたのだ。公開までの話を聞いてみたところ、展示した個体は日本海側で捕獲したものだという。さらに、搬送の時間は8時間程度などの情報も聞いたことも候補地を絞る大きなきっかけになったようだ。

それまで、日本海側をカジキが回遊しているイメージがなかったと語る増淵氏。そこからは、8時間程で搬送可能な範囲で目星をつけ、膨大な量の論



▲ 定置網の中にバシヨウカジキを探す調査係

文やインターネット上の情報を確認するなどさまざまな方法で調査したという。その中には、※魚に別名があるか調べることで、その地域で頻繁に獲れている魚が調べるといった一風変わった調査方法もあったという。

調査が続き、カジキが大島の漁船で頻繁に水揚げされていることが分かるなど、大島漁協をはじめ、漁師の皆さんなど多くの人に協力をお願いをして今回の調査につながったという。このことに関して増淵氏は、非常に多くの人にご協力いただき感謝の気持ちでいっぱいですと話してくれた。

また、今回の一般公開の成功では、採集と輸送という課題をクリアしただけであり、給餌方法などといった飼育に関する課題はまだまだ不透明なままだという。この課題をクリアしつつ少しでも多くの人の目に触れられるように長く水族園にいてほしいと熱い思いを語る増淵氏。

『葛西臨海水族園』では、水槽にもこだわりがあり、例えば、「南の島の魚たち」ではなく、「インド洋の魚」といったように、世界各地の海域の環境を再現し、そこに生息する特徴的な生き物を展示している。本来外洋性の魚である「バシヨウカジキ」は同じく外洋性の魚である「クロマグロ」と同じ水槽に入ったとのこと。少しでも長期間飼育できるように試行錯誤していることを教えてくれた。

最後に、増淵氏は、来年以降も大島で「バシヨウカジキ」の採集を続けていきたいと話しており、まだまだ調査したいことがたくさんあるのだという。

※ 「バシヨウカジキ」の北陸での別名は「バレン」、ビヨウブサシなど。鹿児島県では「秋太郎」。



これまでの連載では、出店者やイベントに関する情報をお届けしてきましたが、今月号では施設内部の様子を中心に紹介します。

温かみのある内部デザイン

SEE SEA PARKは光を透過する特殊な膜（ETFE）で囲われたキューブ型の屋根が集まった雲のような建物外観です。その屋内は、天井にあたるほとんどの箇所が杉板を平行に



▲ 木材を多用し、温かみのあるデザインに

組み合わせた「ルーバー」と呼ばれる建材で覆われています。ルーバーをはじめ、各所に木材を多く使用した建具を取り入れており、施設全体が温かみのあるデザインとなっています。

未来の種生み出す場に――

若狭地域でのビジネスの拠点となるシェアオフィス区画にはコワーキングスペースも併設します。利用される多くの方がこの場所で出会い、交流し、その



▲ ビジネス拠点としての“化学反応”に期待

中で町の未来につながる何かが生まれてくれることを期待しています。

建設工事、進む

建設現場では、現在、キューブ型の屋根の組み立てが順次進められています。この鉄骨の周りにETFEを張ることで、雲のような特徴的な外観を形成していきます。

問 指定管理者 リライトおいしい株

☎ 0770・59・1228



▲ キューブ型屋根の組立てが進む建設現場

11月は虐待防止月間です

見逃さないで！

子どもやその保護者、障がい者や高齢者からの『助けてサイン』

子どもからのサイン

- 不自然なあざ、やけど、打撲
- 極端に痩せているなど栄養失調状態
- 衣服やからだ（髪や手足など）が不潔
- 無表情、大人を見るとおびえる
- 落ち着きがなく乱暴、情緒不安定



声かけ

相談

理解

見守り



保護者からのサイン

- 子どもの健康や安全への配慮がされていない
- 衣類、寝具が不衛生状態
- 子どもを家に置いたまま、よく外出する
- いつもイライラして、子どもに当たる
- 地域との交流がなく、孤立している

障がい者・高齢者に関するサイン

- おばあちゃんと2人暮らしの家から怒っている声が、毎日聞こえてくる
- 体にあざがあるようだが、しきりに「大丈夫」と答える
- ベッドから降りられないようにする
- 赤ちゃんに接するような言葉遣いで不愉快にさせる



■ 怒りをコントロールできなくなったら、その場をちょっと離れて、心を落ち着かせてみましょう。

■ 子育てや介護を担うことは、大変なことです。がんばりすぎないということも必要です。周囲の力を借りながら、子育てや介護をしていきましょう。

悩みごと、不安なこと、ちょっと気になることがありましたら、次の相談窓口までご連絡ください。



■ 児童に関すること	子育て世代包括支援センター	☎：77-1155
■ 障がい者に関すること	いきいき福祉課	☎：77-2760
■ 高齢者に関すること	地域包括支援センター	☎：77-2770
■ 配偶者に関すること	住民窓口課	☎：77-4053

おおいに歩こう。プロジェクト ～ Ohi Health Initiative ～



おおいに歩こう。プロジェクト

問 すこやか健康課

☎ 77-1155

3次生スタート!



Let's Walk 15+の3次生50人が、10月1日（金）から取り組みをスタートしました。歩数や体組成の計測を行いながら、各自で立てた目標達成のため、ウォーキングによる健康づくりに取り組みます!

1次生プログラム終了!

令和元年から取り組みをスタートした1次生の皆さんが、9月末をもって2年間のプログラムを修了されました。ウォーキングによる健康づくりに取り組まれて、効果を実感できたことをお伺いしました。

自分は体重が減らない体質だと思っていました。ウォーキングを継続して20代の頃の体重になり驚きでした。(70代 女性)

ウォーキングを継続し、習慣づけたことによって、以前に比べ血圧が下がり、高血圧が改善された。(50代 男性)

腰痛が軽くなった。作業などで腰が痛くなくても治りが早くなりました。(60代 男性)

以前はよく肩がこり湿布をいつも貼っていましたが、最近は肩こりが改善されたように思います。(50代 女性)

インフルエンザ予防接種の実施について

町ではインフルエンザ予防接種の実施および助成を行っています。

○小児インフルエンザ予防接種費用助成

対象者：平成21年4月2日～令和2年4月1日生まれの人
接種期間：令和3年10月18日（月）～令和4年1月31日（月）まで
助成金額：接種費用の1/2（上限：1回につき1,850円）
助成回数：2回

※ 対象者の人には通知を郵送しています。申請方法については通知でご確認ください。



○65歳以上を対象としたインフルエンザ予防接種

対象者：①満65歳以上の人
②期間中に65歳を迎える人（誕生日の前々日までは任意接種）
③60歳以上65歳未満の人で、心臓・じん臓・呼吸器の機能に日常生活が制限されるほどの障害がある人

接種期間：令和3年10月18日（月）～12月31日（金）まで
接種料金：1,200円（町が2,570円助成） ※生活保護の人は無料

※ 対象者①②の人には通知を郵送しています。

③に該当し接種を希望される人は、すこやか健康課までご相談ください。



地域おこし協力隊と

まちで
ウワサな
『おおい人』

こんにちは。おおい町地域おこし協力隊の渡邊 敢太です。

この前、本コーナーの8月号で紹介させていただいた佐藤 彰男さんにお誘いをいただきました。残サーフィンに行ってきました。残念ながら波の関係で町内では波に乗れませんでした。人生初のサーフィンでした。

最初はなかなか感覚が掴めず、ボードから落ちてばかりでしたが、後半はちょっとコツを掴み、何とかボードの上に立つことができ、少しだけ波に乗ることができました。サーフィンは、自然と遊ぶ感覚があり、自分の中ではすごく楽しかったです。

佐藤さんとはこのコーナーを通じて知り合えたので、これからいろいろな町民さんに会えたらいいなと思います。



みんなで元気！イキイキサロン！

本郷7区に住む人がメインとなり、7区集会所で活動をしている社協のふれあいサロン『館イキイキサロン』がこのほど10周年を迎えた。今回はそのメンバーである折谷くに子さんにこの10年についてお聞きした。

『館イキイキサロン』は、この集会所が出来た翌年に結成しました。完成後しばらくすると、地域の人が避難するほどの大雨があったんです。しばらくして集会所を見に行くと、雨の影響でカビだらけになってしまい、やはり集会所もこまめに使っていないとポロポロになってしまふと思う、この場所で定期的に活動するために、婦人会メンバーと話し合い、このサロンを立ち上げました。」と語る。

本郷地区在住
おりたに
折谷 くに子 さん

イキイキサロンでは、高齢者の向けの体操教室やお花見ウォーキングや手芸などさまざまな活動を行っている。また男性にも参加して欲しいとの思いから、休みの土日に消防や警察の方を招いての講演会も行なっている。時には、イキイキサロンのメンバーが講師になることもあるそうで、みんなが集まってわいわいと話しているだけでも楽しいと話してくれた。

最後に折谷さんは「立ち上げてからの10年はあつという間に過ぎてしまいました。ただこれだけ続けてこられたのも、みんなが楽しめることややりたいことをこのサロンで実現してきたからだと思います。これからも10年20年とこの活動が続いていくように、メンバーみんなで楽しく活動していきたいと思えます。」と振り返ってくれた。



太鼓と篠笛と私

おおい町佐分利地区出身で、現在おおい町の和太鼓グループ『大飯ブレイズ』で活動している、大西陽子さん。高校卒業後、県外の短大に進学をしたが、『大飯ブレイズ』で活動するためにおおい町に帰ってきた。

『大飯ブレイズ』は、小学校5年生の時に参加しました。きっかけは当時同級生も参加していたこと、父が当時の代表と仲が良かったことが大きかったですね。県外に出たりと何度かグループを退いたこともありましたが、やっぱり太鼓が叩きたくて、おおい町に帰ってきて活動を続けています。町の一大イベント『スーパード大勢』の舞台に立つことが楽しみであり、とても良い刺激になっています。」と語る。一方で、「最近はコロナ

で大火勢も中止になってしまい、普段の練習回数も減ってしまっています。」と肩を落としていた。

大西さんは太鼓だけではなく、篠笛のパフォーマンスも行う。篠笛は高校生の頃に独学で始め、5年前から活動をとおして知り合った方に師事し本格的に練習を始めた。『大飯ブレイズ』で篠笛の演奏がある演出では、私が篠笛を担当させてもらっています。これからも和太鼓と篠笛の普及に努めるとともに、篠笛奏者の育成を私自身も進めていきたいです。」と意気込みを語ってくれた。

現在、大西さんは知人と組んだ『篠笛バンド 榎』でも篠笛奏者として活躍し、各種イベントで演奏を行なっている。ぜひその幻想的な音色を皆さんにも聞いていただきたい。

佐分利地区在住
おおにし ようこ
大西 陽子 さん



地域のカルテ

名田庄診療所長 中村伸一

高齢者のスマホをお守りにするアプリ

『スマートクリニック』

【自分の病気を説明できない高齢者も】

新型コロナワクチンの集団接種の会場で感じたのが、高齢者の中にはご自分の病名を正確に問診票に書けない人が少なくないことでした。

無理ありません。ややこしい病名もあれば、多くの病名にかかると全部覚えきれないこともあるでしょう。医者から病気の説明を受けたときはわかったつもりでも、その内容を別の人に説明するのは難しいと思います。

高齢者に限らず、専門外のことを人に説明するのは難儀

なことで、現に僕も自分が加入している生命保険の内容を人様に説明できません。まあ、生命保険の内容は人に説明できなくても不自由はしませんけどね……。

しかし、救急搬送されたときや出先でかかりつけ以外の医療機関にかかるときには、自分の病気を説明できなければ、医者の診断が不正確になったり遅れたりして、患者さん自身に不利になってしまいます。

を入力するのではなく、スマホからクラウド上の情報を見に行くことになるので、スマホ自体に負荷はかかりません。

【スマホがお守りに！】
高齢の方でスマホをお持ちの方はけっこうおられるようですね。ですが、若者のようにスマホの機能を十分に使い切っている人は少ないようです。



【病名や薬や検査結果をスマホに】
これから名田庄診療所では、かかりつけの高齢患者さんを対象に、スマホに現在の病名や過去の病歴、お薬、検査結果（血液、レントゲン、エコー、内視鏡など）、その他の情報を入れる取り組みを試験的に始めます。

『スマートクリニック』というアプリを利用すれば、スマホで自身の医療情報を見ることができます。必要に応じて、その内容を名田庄診療所以外の医療機関やご家族に見せることができます。まずは20名で始めます。実際には、スマホに直接情報



このアプリは、いったんインストールしてしまえば、難しい操作は必要ありません。スマホ画面のある一点を押すだけで、ご自分の医療情報を取り出せます。救急搬送など、いざというときに自分の医療情報を速やかに引き出せる『スマートクリニック』は、いわば電子版の「お守り」なのです。ご興味のある方は名田庄診療所までご連絡ください。

こちらなごみ診療所です

インフルエンザ予防接種のお知らせ

インフルエンザの流行時期が近づいてきました。なごみ診療所ではインフルエンザワクチン接種のご予約を受け付けていますので、**接種を希望される方は事前のご予約をお願いいたします。**問診票（一般の方用）は診療所窓口にあります。事前に取りに来ていただきますと、当日スムーズに実施できますので、ご協力をお願いします。

インフルエンザ予防接種料金表（前年度と同額）

3歳未満	1回につき	2,600円
3歳以上小学生	1回につき	3,200円
中学生以上	1回につき	3,400円

- ※ 町の助成対象の人はこの料金ではありませんのでご注意ください。
- ※ ワクチンの免疫持続期間は、個人差がありますが、接種後2週間～5ヶ月程度とされています。
- ※ 2回接種される方は、接種間隔が3～4週間が目安となっています。
- ※ 11月の5日、6日、26日、27日はコロナワクチン接種があり、混乱を避けるためインフルエンザワクチン接種の予約をお断りさせていただきます。

ワクチンを接種しても100%感染しないわけではありません。手洗いや手指消毒、マスクの利用などでしっかり予防しましょう。

問 なごみ診療所

〒919-2111

おおい町本郷 92-51-1

☎ 77-2753 Fax 77-2276

診療受付時間		月	火	水	木	金	土	日
午前	8:30～11:30	○	○	○	○	○	○	休診
午後	13:30～16:00	○	○	○	○	○	休診	
	16:00～18:00	○	△	△	○	△	△	



認知症サポーターになりませんか？

認知症サポーターとは？

認知症に関する正しい知識と理解をもち、地域や職域で、認知症の人や家族に対してできる範囲で手助けをする人のことです。



サポーターの役割

サポーターだからといって何か特別なことを行う必要はありません。認知症の人に対して偏見を持たず、気になることがあればさりげなく見守り、手助けをすることが求められます。認知症を正しく理解して接するということが、認知症支援においてとても大切なことなのです。

サポーターになるにはどうしたらいいの？

認知症サポーター養成講座を修了することが必要です。受講にあたって、資格は必要ありません。誰でも無料で受講できます。

認知症サポーター養成講座について

- 【対象】 おおい町民
区のサロンや老人会、職場などの各団体での受講をおすすめしています。
- 【内容】 認知症についての幅広い知識や認知症の人との接し方や介護者の気持ちについて学びます。(おおよそ90分間)
- 【講師】 町内のキャラバンメイト（認知症に特化した研修を受けた人のことです）



町では、認知症サポーター養成講座を受講された人から「おおい町スマイルサポーターズ」を募集し、ボランティアとして活動していただいています。



9月の認知症普及月間に合わせて開催した展示会の準備をスマイルサポーターズと行いました。

～お問い合わせ先～ 地域包括支援センター ☎ 77-2770



柿の木をみたら、



クマに注意!

令和2年の9〜11月は、柿などの実を求め、クマが多く出没しました。実を放置すると、クマが出没し、獣害事故につながる恐れがあります。

【獣害事故を防ぐには】

● 収穫予定のない柿の木は、伐採する

● 柿の実は、早めに収穫する

※ 柿以外にも、ギンナン、クリ、クルミ、生ゴミなどを放置しない



【秋の事故事例】

- ① 9月30日午後5時頃（勝山市）
自宅敷地内で草刈りをしていたところ、柿に餌付いたクマに襲われた。
- ② 10月16日午後2時頃（南越前町）
ギンナンの収穫のために木に近づいたところ、木にいたクマに襲われた。
- ③ 10月21日午前7時頃（福井市）
集落外れの山道をバス停に向かって歩行中、柿に餌付いたクマに襲われた。

木に爪あとがあったり、糞がある場合は大変危険。すぐ対策を!

※ 柿の木の周辺での作業は、日中に、複数人で実施しましょう。



問 農林水産課 77・4055

暦と星の エトセトラ

11月の星空は、8日(月)に月と金星が大接近。金星が月に隠される「金星食」があるんですが、残念ながら昼間なんです。見えない……。しかし、日の入りから少し経つと、南西の低い位置に細い月(四日月)と金星が仲良くならんで見えます。お楽しみください。

金星といえば地球より内側の軌道をまわるお隣さん。明るい星なので、日暮れの「宵の明星」明け方の「明けの明星」とも呼ばれますね。

サイズは直径12,103^{km}で、地球よりちょっと小さい地球型惑星とされています。太陽を一周する公転周期が224.701日。で、なんと自転周期(1日)が地球時間の243日やて……。耐えられん。

何が「変」って、自転軸が177度傾いてる、と言うかひっくり返ってるんですわ。太陽系っ

ていうのは、大昔に太陽の周りにあったガスやチリがだんだん集まり固まって惑星ができた、と言われてます。

それだと太陽系を上(地球でいう北側)からみたときに、みんな半時計回りに自転してるはずなんです。金星は時計回りに自転してるんですね。なので「西から登ったお日様が東へ沈くむっ」ってバカボンかい。

なんでひっくり返ってるねんとか考えると面白い。何があつたんやとかね。

ともあれ、古代から美の象徴とされる明るく美しい星なので日暮れや明け方に愛でるのがよろしいかと、見つけやすいですね。

今年の11月はほぼ旧暦の十月(神無月)で、あれ? 誌面がない…(泣)

「旧暦カレンダー」は道の駅うみんぴあ大飯・道の駅名田庄にて販売中。お試しください。

【暦と星を楽しむ隊】中村 賢一



交通安全の啓発活動として、町の交通安全団体の関係者が町内の小中学校の登校時刻に合わせて、『早朝街頭指導』を行いました。
(9月21日(火) 町内全域)



健康と要介護の中間の状態である「フレイル」の兆候を調べ、早期発見、予防をすることを目的に、町内全域で『フレイルチェック』が行われました。
(9月24日(金) 他 里山文化交流センター他)



若狭ロータリークラブが、「NPO 法人おおいの環」の取り組む環境にやさしい活動を支援するために物品の贈呈式を行いました。
(9月21日(火) 小浜市内)



『災害時における相互協力に関する協定の調印式』が行われ、おおい町社会福祉協議会 荒木会長と若狭青年会議所 新谷理事長が出席し、協定を結びました。
(9月30日(木) おおい町役場)



おおい町防犯隊の下西隊長が役場を訪れ、地域の防犯活動に対する長年の貢献によって、杉本知事から表彰を受けたことを中塚町長に報告しました。
(9月28日(火) おおい町役場)



高齢者慶祝訪問
中塚町長、反田副町長が今年度90歳、95歳、99歳を迎えられるご長寿の人をお祝いしました。これからもお元気で過ごしてください。
(9月16日(木)、24日(金) 町内)

名田庄図書館

☎ 67-3703

布絵本の会

3日(水)

13:30～16:00

内容 布絵本作り

出張図書館

11日(木), 26日(金)

10:30～11:30

場所 あつとほへむいきいき館

おはなしのへや

11日(木) 16:20～16:30

対象 幼児～小学校低学年

内容 絵本の読み聞かせ

山田学芸員の「ホネホネ観察隊」

27日(土) 14:00～15:00

講師 山田 虹太郎氏(地域おこし協力隊)

対象 小学生

内容 動物の骨のお話や観察, 動物の骨のスケッチ

定員 10名

申込締切 11月22日(月)

大飯図書館・郷土史料館

☎ 77-2820

しろくまちゃんといっしょ!

16日(火) 11:00～11:30

語り手 図書館員等

対象 0～2歳児さんと保護者

内容 絵本の読み聞かせなど

はっちゃん先生とあそぼう!

30日(火) 11:00～11:30

語り手 松宮 初美氏

対象 0歳からの乳幼児と保護者

内容 絵本の読み聞かせとわらべ歌あそび



図書館まつり

11月23日(火) 9:00～17:00

場所 大飯図書館・郷土史料館

対象 幼児～一般

内容 おはなしバンザイ読み聞かせコンクール, 切絵パフォーマンス, 多言語の旅に出かけよう!, 群読, ワークショップ, ブックマルシェなど



第14回 郷土の人

ピアノとともに

～クラシック音楽に魅せられて～

11月21日(日) 開場 13:30 開演 14:00

場所 里山文化交流センター ホール

講師 今川 裕代氏

対象 小学生以上

定員 100名(申込順)



今川裕代写真展

11月6日(土)～11月23日(火)

場所 里山文化交流センター エントランスホール

【問合せ先】名田庄図書館 ☎ 67-3703 (共催:名田庄公民館)

放課後子ども教室

まいるっ子クラブ(大島)

毎週土曜日 8:40～9:40

場所 大島公民館

対象 小学2年生以上

内容 そろばん教室

【問合せ先】大島公民館 ☎ 77-3011

佐分利のエブリっ子クラブ(佐分利)

毎週土曜日 13:30～14:20

場所 佐分利公民館

対象 小学2年生以上

内容 そろばん教室

【問合せ先】佐分利公民館 ☎ 78-1211



サークル紹介

名田庄囲碁クラブ

名田庄囲碁クラブは、里山文化交流センターで、毎週月曜日(9:00～17:00)・金曜日(13:00～17:00)の2回、活動しています。

コロナ禍で、活動を自粛した期間もありましたが、マスク・検温・手指消毒を徹底し、再開

しました。全員がワクチン接種後も気を緩めることなく感染対策を徹底し活動しています。

ただ今、会員を募集中です。コロナ禍で思うように外出もできない今が、囲碁を覚えるチャンスです。活動日にご見学ください。



お知らせ

さわやかライフ講座(おおい町人権教育推進協議会)

演題: みんなでハッピーに暮らそう

～女も男も輝く社会とは～

日時: 令和3年11月19日(金)

開場 18:30 開演 19:30

場所: 総合町民センター 大ホール

対象: 町内在住者(事前申込要)

定員: 200名

【問合せ先】社会教育課 ☎ 77-1150

法学者の谷口真由美氏を講師に、人権などの様々な社会問題を大阪のおばちゃん目線で鋭くつつこみ、誰にでもわかりやすく解説していただきます。

入場には、整理券が必要です。お求めは、総合町民センターまたは里山文化交流センター(ぶらっと)まで。



※新型コロナウイルス感染症拡大防止のため、教室等に参加される際はマスクの着用など、感染対策のご協力をお願いします。

生涯学習掲示板 11月



教室を中止・延期することがあります。詳しくは町のホームページや町内有線放送でお知らせしますのでご確認ください。

名田庄公民館

(里山文化交流センター) ☎ 67-3250

和菓子教室	映画上映会
14日(日)	28日(日)
13:30～15:00	開場 13:30 開演 14:00
講師 谷川 イリーナ氏	上映作品 Yokosuka1953
内容 練りきりを作ります。	定員 100名
(4個)	入場料 無料
定員 12名	(入場整理券要)
参加費 1,600円(材料費含む)	
申込締切 11月8日(月)	

大島公民館

(はまかぜ交流センター) ☎ 77-3011

し～まいるジム	手芸教室
13日(土)	16日(火), 26日(金)
9:00～12:00	13:00～15:30
※アクアマリンインストラクターが指導します。	講師 中島 敦子氏
	対象 教室生
秋の寄せ植え教室	
17日(水)	10:00～11:30
講師 盛次 信子氏	
定員 10名	
参加費 2,100円(材料費含む)	
持ち物 プランター、スコップ	

佐分利公民館

(ふるさと交流センター) ☎ 78-1211

脳トレ・マージャン教室
10日, 24日(水) 13:30～15:30
 講師 江崎 英二氏
 内容 脳の活性化と仲間作りに。初心者のための教室です。
 定員 16名
 参加費 100円

公民館カフェ
12日, 26日(金) 9:00～16:00
 内容 フリースペースでお過ごしください。

第2回ギター教室(全6回)
19日(金) 19:30～21:00
 講師 田中 克幸氏
 対象 教室生
 参加費 100円
 持ち物 アコースティックギター



つるし飾り教室	アートな生け花教室
23日(火)	28日(日)
13:30～15:30	13:30～15:00
講師 川口 典子氏	講師 柿本 紀子氏
内容 布小物を作って、つるし飾りを仕上げます。	内容 クリスマス飾り作り
定員 8名	定員 10名
参加費 100円(別途材料費がかかります。)	参加費 2,100円(材料費含む)

本郷公民館

(総合町民センター) ☎ 77-1140

ふれあいサロンすみれ
10日(水) 13:30～15:00
 内容 スティックリングなど

第2回ボクササイズ教室(全5回)
17日(水) 19:00～20:30
 講師 鈴木 元浩氏
 対象 教室生
 持ち物 軍手、タオル、飲み物、運動靴、動きやすい服装



みんなの広場
(火)～(日) 9:00～17:00
 対象 本郷地区住民
 予約 使用の一週間前までに本郷公民館に申し込み

歴史教室
12月4日(土) 13:30～15:00
 場所 若州一滴文庫
 講師 下森 弘之氏(若州一滴文庫学芸員)
 内容 地名と家名から考える大飯の歴史
 定員 15名

地区公民館 4館合同イベント 「おいを散歩 in 本郷」

本郷, 佐分利, 大島, 名田庄, それぞれの地域の文化や名勝を見て聞いて歩いて公民館職員と一緒に学びましょう!

『歴史と文化とこれから』

12月11日(土) 8:30～13:30

集合場所 佐分利公民館, 大島公民館, 名田庄公民館に集合後, バスにて本郷公民館へ
 対象地区 佐分利・大島・名田庄(各地区10名)
 参加費 1,000円(昼食代)

おい町公式ホームページで
 随時公民館・図書館情報を
 発信中です!! 詳しくは、
 こちらのQRコードを
 読み取ってください。



お問い合わせ町内事業者事業 継続支援金のお知らせ

町では、新型コロナウイルス感染症による影響が長期化する中、厳しい経営状況が続く事業者の事業継続を支援するため、前々年または前年と比べ大幅に減収となった事業者に対し支援金を給付します。

■対象要件

「福井県中小企業者等事業継続支援金」の給付を受けた町内の事業者

■給付額

「福井県中小企業者等事業継続支援金」受給額の2分の1の額

■受付期間・場所

令和3年11月1日(月)から

令和4年2月10日(木)まで

平日 8時30分から17時15分

受付場所 商工観光課

必要書類など詳細については、町のホームページに掲載していますので、次のQRコードからご確認ください。



お問い合わせ
ホームページ
事業継続支援金

問 商工観光課 ☎77・4056

年末調整説明会の取りやめについて

小浜税務署で例年開催しておりましたが、年末調整説明会は、令和3年以降は実施しないこととなりました。

国税庁ホームページにおいて、年末調整に関するページを開設するほか、年末調整に関する動画を掲載する等、各種情報提供を行う予定ですので、ご利用いただけますようお願いいたします。



国税庁
ホームページ

問 小浜税務署 法人課税部門

☎52・6509

11月11日～17日は税を考 える週間です

今年の「税を考える週間」では、「くらしを支える税」をテーマとして、国民各層・納税者の皆さんに日常生活と税の関わりを理解してもらうことにより、納税意識の向上を図ることとしています。

「税を考える週間」の行事と

して、小浜地区税務協議会では、11月19日(金)から11月24日(水)までの間、総合市民センターにおいて税金展を開催します。

内容については、中学生の税についての作文入賞作品や小学生の税に関する絵はがき入賞作品、税をテーマにした習字作品、税に関するパネルなどを展示する予定です。

問 小浜地区税務協議会(小浜税務署)

☎52・6506

11月12日～18日は全国一斉女性 の人権ホットライン強化週間です

職場でのいじめ、セクシュアル・ハラスメント、ストーカー、夫やパートナーからの暴力など、ひとりで悩まず、電話してください。

「女性の人権ホットライン」は、悩みを持った女性が気軽に相談できる専用の電話相談窓口です。

法務局職員、または人権擁護委員が相談に応じます。

☎0570-0770-8110

■受付時間

平日 8時30分から19時まで

土日 10時から17時まで

小型家電の宅配便による回収が利用できます。

町では、小型家電リサイクルを推進するため小型家電リサイクル法の認定事業者であるリネットジャパンリサイクル(株)と連携と協力に関する協定を締結しました。

リネットジャパンリサイクル(株)では、小型家電の宅配便による回収サービスを行っていますので、ご自宅での回収を利用したい人や町で収集・処理できないパソコンを廃棄したい場合などにご利用ください。

■回収料金

1箱(20[□]以内)

1,650円(税込)

※パソコン本体が含まれる場合は無料となります。

申し込み方法など詳細については、町のホームページに掲載していますので、次のQRコードからご確認ください。



お問い合わせ
ホームページ
小型家電の回収

問 くらし環境課 ☎77・4058

令和3年度『犯罪被害者週間』について

犯罪被害者等基本計画において毎年、「犯罪被害者等基本法」の成立日である12月1日以前の1週間を『犯罪被害者週間』に設定しています。『犯罪被害者週間』では、犯罪被害者等が置かれている状況や生活の平穏への配慮の重要性等について、国民の理解を深めることを目的とするものです。

■ 期間

11月25日(木)から12月1日(水)



警視庁
ホームページ
犯罪被害者等施策

問 福井県警察 県民サポート課
☎ 0776・22・2880

人権悩みごと相談

里山文化交流センター
11月17日(水) 10時～12時

日頃の悩みごと、いじめ、不登校、体罰、その他人権に関する相談に人権擁護委員が応じます。相談は無料で秘密は固く守られますのでご安心ください。

福井県最低賃金の改正について

令和3年10月1日から福井県内で働くすべての労働者とその使用者に適用される最低賃金が、次のとおり改正されました。

・時間額 **858円**

問 福井県労働局労働基準部賃金室
☎ 0776・22・2691

新型コロナワクチン接種率

(令和3年10月18日 現在)

	接種率 (%)	人数 (人)
1回目	88.4	6,401
2回目	84.9	6,142

問 すこやか健康課 ☎ 77-1155

町 内交通事故発生状況

(2021年1月1日～9月30日)

人身 7件
死者 0人
傷者 7人
物損 108件

死亡事故 ^{ゼロ} 0 継続日数 665日

11月は労働保険適用促進強化期間です

ハローワークおばまで11月を「労働保険適用促進強化期間」と定め、労働保険に加入していない事業所に対し、労働保険への早期加入を推進しています。

労働保険(労災・雇用)には、労働者を一人でも雇用している全ての事業主が加入しなければなりません。まだ労働保険に加入されていない事業主の人は、速やかに加入手続きを行ってください。

なお、労働保険の加入事務処理手続き等については、事業主に代わって事務手続きを行う「労働保険事務組合」への事務委託制度もあります。

労働保険制度について、ご不明な点などありましたらハローワークおばま雇用保険適用係まで、お問い合わせください。

問 ハローワークおばま

☎ 52・1260



福井労働局
ハローワークおばま
ホームページ

11月30日(いいみらい)は「年金の日」です

厚生労働省では、「国民一人ひとりと、「ねんきんネット」等を活用しながら、高齢期の生活設計に思いを巡らす日」として、平成26年度から毎年11月30日(いいみらい)を「年金の日」としています。

この機会に、「ねんきんネット」で自身の年金記録や年金見込額を確認し、将来の生活設計について考えてみませんか。

「ねんきんネット」をご利用いただく、パソコンやスマートフォンからいつでも自身の年金記録を確認できるほか、ご自身の年金記録からさまざまな条件を設定したうえで、年金見込額を試算することもできます。

また、「ねんきんネット」は、マイナポータルからもアクセスできるようになりました。「ねんきんネット」のユーザIDをお持ちでない人でも、マイナポータルから「ねんきんネット」をご利用できます。

問 住民窓口課 ☎ 77・4053



日本年金機構
ホームページ
(ねんきんネット)

大飯発電所1、2号機廃止措置 工事状況について

9月27日、町は大飯1、2号機において進められている廃止措置工事状況の視察を行いました。

工事の説明を受けた後、放射性物質による汚染のないタービン建屋内等の2次系設備の解体撤去作業および機器の内面に付着した放射性物質を除去する系統除染作業の状況について確認しました。

大飯発電所は、今後も廃止措置計画に基づき安全を最優先に工事を進めていくこととしています。



【現場視察の様子】

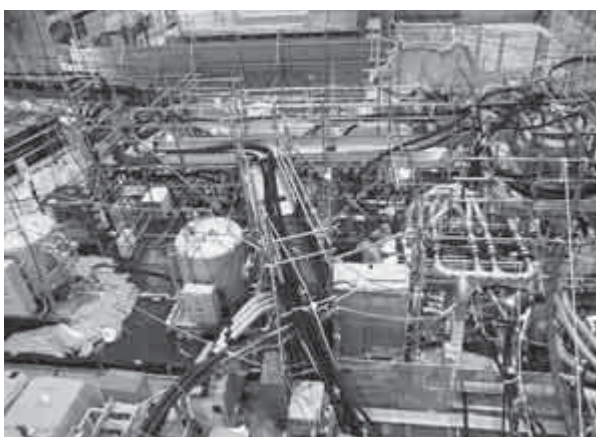

【系統除染装置取付状況】

県道赤碓崎公園線の清掃活動

9月10日、大飯発電所では県道赤碓崎公園線の青戸の大橋北詰から宮留区までの清掃活動が行われました。

この活動は、普段通勤で利用している県道を清掃するために実施されているもので、当日は、関西電力社員と協力会社社員の計65名が協力し、約80*₀のゴミを回収しました。



【清掃活動の様子】

令和3年 9月2日から
令和3年10月1日届出まで 問 住民窓口課 ☎ 77-4053

たかさご

名前 () は旧姓	住所
石野 格士	本郷 (14区)
(井上) 真由美	本郷 (14区)

ご結婚おめでとございます。いつまでもお幸せに。

おくやみ

名前	年齢	性別	住所
城越 昭一	94歳	男	久保
今川 キヌ子	79歳	女	名田庄中
小路谷 はな	106歳	女	名田庄小倉
塚本 繁治	82歳	男	鹿野
浦松 清八郎	85歳	男	野尻
奥 初枝	99歳	女	名田庄井上
武藤 ハルエ	92歳	女	石山
小原 三喜夫	81歳	男	岡田

ごめい福をお祈りします。

まちの人口!

令和3年10月1日現在 () は前月比

総人口	8,146人	(- 1)
男	4,019人	(+ 3)
女	4,127人	(- 4)
世帯数	3,293世帯	(+ 12)

お知らせ

新型コロナウイルス感染症のまん延防止の観点から、本年度の「ひとり暮らし高齢者の集い」は中止とさせていただきます。

- すくすく広場&マザーズカフェ
保健福祉センターなごみ 5日(金) 10:00~
- すくすく広場
あつとほ~むいきいき館 12日(金) 10:00~
- 乳幼児健診 ※対象者には通知します。
保健福祉センターなごみ 10日(水) 13:00~
- 離乳食教室 ※対象者には通知します。
保健福祉センターなごみ 24日(水) 10:00~
あつとほ~むいきいき館 25日(木) 10:00~
- 健康相談
保健福祉センターなごみ 毎週木曜日 9:30~
あつとほ~むいきいき館 毎週木曜日 9:30~
- 親子あそびの教室ぐんぐん
保健福祉センターなごみ 9日(火) 9:30~
- ことばとあそびの広場はぐはぐ
保健福祉センターなごみ 16日(火) 10:00~
- ミニデイケア
あつとほ~むいきいき館 26日(金) 10:00~
- OOI★100日チャレンジ
保健福祉センターなごみ 5日(金) 19:30~
15日(月) 19:30~
ふれあいぬくもりセンター 1日(月) 19:30~
12日(金) 19:30~

■ 問い合わせ

- 保健福祉センターなごみ すこやか健康課 ☎ 77-1155
- あつとほ~むいきいき館 保健福祉室 ☎ 67-2000

● 休日在宅当番医

- 3日(水) 若狭高浜病院 7日(日) 堀口医院
 - 14日(日) なごみ診療所 21日(日) 若狭高浜病院
 - 23日(火) 若狭高浜病院 28日(日) 常藤内科医院
- 診療時間: 午前9時~午後5時

● 休日救急医療機関

小浜病院



あつとほ~むいきいき館 福祉バス運行表

■ 納田終・坂本・井上・西谷・中区	2日(火) 11日(木) 19日(金)
■ 下久田・久坂・下区	5日(金) 9日(火) 18日(木) 26日(金) 30日(火)
■ 三重・小倉・美川区	4日(木) 12日(金) 16日(火) 25日(木)

学校給食で非常食を体験して もしものときを知る



9月1日の『防災の日』に
合わせた取組の一つとし

て、いっどこで起きるかかわ
らない自然災害などによって、
普段通りの食事が食べられな
くなった際に、「食べたことが
ある」という経験が安心感に
つながることから、9月15日
(水)おい町内の全小中学校で
『非常食体験給食』が行われま
した。

今回給食として出た非常食
は、「救給カレー」という温め
や水が不要。さらに、国産食
材のみを使用し、食物アレル
ギー特定原材料等28品目を使
用しておらず、誰でも安心し
て食べられるものでした。

本郷小学校では、はじめは
戸惑いも見られましたが、「最
初から混ぜさって置いておいし
かった」、「いつものカレーと
違うけどこれもおいしい」や
「このカレーがあれば災害時も
大丈夫だと思う」などの感想
を聞かせてくれました。

広報紙に掲載された写真を提供します！

広報紙に掲載された写真データをご希望の人（本人、または家族）に無料で提供します。

■写真データの提供方法

事前に役場まちづくり課に連絡のうえ、空のCD-ROMをまちづくり課窓口まで持参いただき
ますと写真データを入れてお渡します。

詳しくはまちづくり課までお問い合わせください。

まちづくり課 ☎ 77-4051

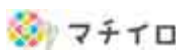

広報紙をスマホから
↓↓↓↓↓↓↓↓



秋になりました▼といっ
てもまだまだ暑くなる日もある
そうなので、体調調整のしや
すい服装などを心がけないと
いけませんね▼さて、今回ハ
シヨウカジキの記事をつくる
に当たって、調査員の方にイ
ンタビューをする前に、いろ
いろな話が聞きたいと思い、
自身でさまざまなことを調べ
て臨んだのですが……▼調べ
ていったことの半分ほどしか
覚えていない記憶力、専門的
な言葉が噛み砕いて伝える
語彙力が、年齢という呪いに
似た抗いようのない力によっ
て、衰えてしまったことを感
じました▼それからしばらく
して、ひょんなことから大学
時代に研究していた実験の
ノートを読んで、驚きの事実
が分かりました▼記憶力も語
彙力も、もたらなかったとい
うことを▼メモは偉大だと
いうことを▼(あべり)

編集後記

